民報

THE MIN PAU

第一千八百四十號
今日三大張售國幣三分四厘

中華書局出版

小學教科書

修正課程標準適用

內容適合教學目標
精神注重民族復興
選材切合學生程度
編制極便教師使用

修正小學課程標準業已頒佈，並定秋季實施。敝局自教育部公佈小學修正課程標準後，即分別延聘專家，共同研究，凡課程標準變動較多者，當即根據修正標準，重新編輯；其變動較少或無變動者，亦根據上項精神，切實加以修正，務期隨時代而改進，以適合現代教育之需要。小學初高級用書已全部編成付印，並已陸續呈請教育部審定，預期秋季開學前，可以完全出齊，列目如下，敬請採用

初級小學學生用

書名	冊數	每冊定價	審查情形
新編國語讀本	八	一—二各六分 三—四各八分 五—八各一角	覆審中
新編國語讀本首冊	一	四分	覆審中
國語讀本（適用春季）	八	一—四各六分 五—八各七分	覆審中
新編常識課本	八	一—四各六分 五—八各七分	覆審中
新編算術課本	八	一—四各六分 五—八各七分	覆審中
新編算術課本（適用春秋季）	八	一—四各六分 五—八各七分	覆審中
算術課本（適用春季）	八	一—四各六分 五—八各七分	審定執照小字第3號
珠算課本	二	各七分	覆審中
美術課本	八	各九分	准予發行
音樂課本	四	各四分半	審定執照審字第43號

初級小學教師用

書名	冊數	每冊定價
小學公民訓練指導書	八	各一角二分
小學公民訓練實施方案	一	三角
新編國語讀本教學法	八	印刷中
新編國語讀本首冊教學法	一	印刷中
國語讀本（適用春季）教學法	八	各三角六分
新編常識課本教學法	八	印刷中
新編算術課本教學法	八	印刷中
新編算術課本（適用春秋季）教學法	八	印刷中
算術課本（適用春季）教學法	八	印刷中
珠算課本教學法	二	（一）二角四分 （二）二角一分
勞作指導書	八	一—二各二角一分 三—四各二角七分 五—六各二角一分
音樂指導書	二	各二角一分

高級小學學生用

書名	冊數	每冊實價	審查情形
新編國語讀本	四	各一角二分	覆審中
新編社會課本	四	各八分	覆審中
新編公民課本	四	各四分	覆審中
歷史課本	四	各五分	覆審中
地理課本	四	各五分	覆審中
自然課本	四	一—二各七分 三—四各九分	覆審中
自然課本（適用春季）	四	一—二各七分 三—四各九分	覆審中
新編算術課本（適用春秋季）	四	各八分	覆審中
新編算術課本	四	各八分	覆審中
珠算課本	二	各六分	審定執照小字第2號
美術課本	四	各九分	准予發行
音樂課本	四	各七分	審定執照審字第70號

高級小學教師用

書名	冊數	每冊實價
小學公民訓練指導書	四	各一角二分
小學公民訓練實施方案	一	三角
新編國語讀本教學法	四	印刷中
新編社會課本教學法	四	印刷中
新編公民課本教學法	四	印刷中
歷史課本教學法	四	一—二各二角一分 三—四各二角四分
地理課本教學法	四	各二角一分
自然課本教學法	四	各三角九分
自然課本（適用春季）教學法	四	各三角九分
新編算術課本（適用春秋季）教學法	四	印刷中
新編算術課本教學法	四	印刷中
珠算課本教學法	二	各一角八分
美術課本教學法	四	各一角五分
音樂課本教學法	四	各二角一分

（丁298）

上海市興業信託社浦東自來水廠定於六月十九日起輸水通告

本社浦東自來水廠水質已經衛生局化驗合格公用局核准定於六月十九日起正式輸水特此通告

上海華商證券交易所召集臨時股東會通告

本所經理事會議決爲謀業務之擴展定於六月二十日下午二時在本所市場召集臨時股東會討論增加資本修改章程各事宜除查照股東名冊所列通訊地址分別函送入場證等件外務希各股東屆時携帶出席爲盼再自即日起照章停止股東過戶至股東會終了日止特此通告

理事會啓

上海華商證券交易所通告

本所定於六月二十日下午二時在本所市場召集臨時股東會業經登報公告並將入場證等件分別函送在案惟尚有數戶或住址遷移或收件無人以致無法投交者望見報後即携帶股票來所領取上列開會各件爲盼特此通告

上海韓奇逢藥房股份有限公司董事會啓事

逕啓者近數年來敝公司營業因受市面不景氣之影響虧去資本數萬元茲經會議決縮小範圍減少資本原總額爲十萬元今經議決總額爲兩萬元除依法公告及通告外凡對敝公司減資如有異議者自登報日起以三個月爲限特此聲明

金聖簡 曹機明 結婚啓事

茲承曹卉唐爲公兩先生介紹並經雙方家長同意已於五月十一日在滬寓訂婚爰定於六月二十日在滬結婚特此敬告親友恕不另柬

京滬滬杭甬鐵路管理局車務處徵取候補車務人員通告

本處定於七月一日招考候補車務人員，規定辦法如左：一．名額：正取一百名，備取二十名（男性）．二．程度：高中或同等學力，並有證書，品行端正，體格健全，能耐勞苦工作者．三．年齡：十八歲以上，二十五歲以下．四．考試科目：國文，數學，常識，英文．五．報名：（甲）地點：上海北站車務處計核課．（乙）日期：六月二十日起至六月二十九日止（星期日除外），每日上午九時至十二時，下午二時至五時半．（丙）手續：投考者須（一）親自填寫報名單，（二）繳驗證明文件，（三）繳四寸半身相片二張，（四）報名費一元，錄取與否，概不發還．六．考試：（甲）日期：七月一日上午八時至十二時．（乙）地點：徐家滙交通大學．

京滬滬杭甬鐵路管理局車務處啓（江一六）

通易銀行清算人徐永祚會計師對於未登記各債權人通告

通易銀行於上年十月間經股東會議決解散清算並選任本會計師爲清算人當經登報公告催請各債權人登記在案除已如限前來登記債權辦理了結外尚有未來登記其中且有地址不明者茲爲清算結束起見特再登報通告未登記各債權人務希於六月三十日以前携帶債權憑證至本事務所補行登記以憑彙辦幸勿延誤爲荷特此通告

事務所上海愛多亞路一二三號電話八二〇六六

聯合贈品股份有限公司清算人徐永祚會計師辦理清算完結分派剩餘財產公告

聯合贈品股份有限公司自經股東會議決解散清算並選任本會計師爲清算人後對於了結現務收取債權清償債務等清算事務均已辦理完結特於六月十六日下午二時在本事務所召開股東會報告一切經股東會一致承認所有剩餘財產亦經決議分派爲特登報通告務希各股東自本年六月二十一日起携帶股票並在股票上蓋原留印鑑或簽字至本事務所領取派款繳銷股票爲荷特此公告

事務所上海愛多亞路一二三號電話八二〇六六

退保聲明

逕啓者鄙人今因年老所有以前爲人負担一切書面保或口頭保等自即日起一律退保概作無效特此登民報申報新聞報三報聲明諸希公鑒

德泰號徐炳春（德福）啓

鳴謝三部脉法專家張子英醫士

內子患溫熱症全身壯熱自汗口乾頭眩神昏聞衛生雜誌主編張子英醫士醫理湛深能以手足頸三部診脉確定病源對症發藥藉以縮短病序減少病者苦痛遂延張醫診治果然二劑即獲痊愈感激之餘特此鳴謝兼告病家之未識張醫者 診所愛多亞路馬霍路西首福德里 電話三一五七〇號

青島路上青小學周可賓啓

盛質聞退股聲明

本人於念二年春入股於家兄景先所創立之裕豐祥笑記綢莊近因本人精神欠佳而於營業方針亦覺意見不恰故徵得家兄同意自六月十五日起本人退出裕豐祥笑記股份關係所有裕豐祥笑記以前人欠欠人及以後營業盈虧統歸景先一人負責與本人毫不涉此登報聲明諸希各界公鑒

盛質聞啓

盛景先啓事

今因吾弟質聞精神不佳無意合資經營自願退股自六月十五日起脫離裕豐祥笑記股東關係所有裕豐祥笑記本係鄙人創立一切對內對外一手經理除自質聞退股後以前人欠欠人及以後營業盈虧統歸鄙人一人負責與質聞毫不涉此登報聲明諸希各界公鑒

盛景先啓

老牌國貨

三星蚊香

燃點一盤・蚊蟲絕跡

上海中國化學工業社出品

全國各埠均有經售

（宥496）

全國教育人員定期在廬山受訓

中央社南京十八日電　本年暑期廬山訓練參加受訓之全國教育人員一組、據悉、有各省市中學校長、訓育主任、及各教育局局科長等、共約一千餘人。訓練期間半月、自七月四日起至十八日止、訓練內容側重教育行政心身修養等項、現各省市該項人員參加受訓者、刻已派員赴廬布置一切、

中央社天津十八日電　津市參加廬山暑期訓練班教育行政人員、已由教育局選定五人、定念四日由津南下、

馮玉祥昨抵廬今謁委座

居戴于孫等將陸續前往

中央社九江十八日電　牯嶺電話、軍委會馮副委員長、於十八日下午六時由京過潯抵廬、蔣委員長代表錢大鈞、管理局長譚炳訓等均下山歡迎、馮氏平日之言行與魁梧之身材、均予人以深刻之印象、故馮氏過牯嶺街時、人民均爭覩豐采、馮氏戴法蘭絨通草帽、着中山服、外加黑呢大氅、蓋山間連日陰雨、天氣甚涼、一如秋令、非夾衣不可也、馮抵山即赴辦公處休息、約十九日往謁蔣委員長報告、

本報南京十八日電　居正原擬早日赴廬、旋因患痔甚劇、正延醫診視、定月底前啓程、戴季陶于右任孫科亦將陸續赴廬、

中央社漢口十八日電　黃紹雄定二十日赴廬山、

中央社九江十八日電　牯嶺電話、何廉在廬山事畢、於十八日晨八時許離山返京、

中央社九江十八日電　牯嶺電話、駐墨公使黃芸蘇於十八日來山晉謁蔣院長、有所報告及請示、

中央社漢口十八日電　武漢警備司令郭懺定十九日晚乘江安輪赴潯轉廬公幹、日內即行返漢、

中央社南京十八日電　閩省會公安局長李進德、於十八日晨八時念分由滬乘廣東號飛機、九時半過京飛潯轉廬、

許大使昨抵廬談外交方針

依正義誠意四字做去

留廬三二日赴京轉滬

中央社九江十八日電　牯嶺電話、駐日大使許世英十七日下午由滬抵潯、因時間過晚、當晚宿於蓮花洞竹林居、十八日晨始上山、管理局甘可權等往迎、午十一時餘到達、日內晉謁蔣院長請示、記者即訪許氏於寓次、據談、此次來廬爲謁蔣院長作返任前之請示、約三二日即離山赴京轉滬、東渡日期原定二十九日乘胡佛輪啓程、頃接陳（介）次長來電謂川越大使於念九日乘淺間丸抵滬、約在滬有所晤談、故念九日恐難成行、確定日期、須謁蔣院長後始可決定、記者復詢以返任後之外交方針、許氏稱、予仍本以往之主張、即依「正義」「誠意」四字做去、日政府雖對我國有不諒解之處、吾人則始終以「正義」動之「誠意」感之、蓋中國正在復興途中、目前頗欲求得外交上之美滿收穫、尚難做到、只能在消極方面解除中日間之困難隔閡後、再逐漸使兩國邦交調整好轉、余嘗言、欲使一個國家在世界有地位、其關鍵在內不在外、即國內能多團結一分、國際地位就增高一分、西安事變後、國際間對我國之觀感轉變、即一實例也、

汪主席病況已輕減

中央社南京十八日電　汪主席因心臟病復發、昨今兩日經成濤南宋悟生兩醫生及隨從醫官羅廣霖會同診治、病況已見輕減、醫生意見、應靜臥休息、一週內不可治事及接見賓客、最好能請假兩月靜心調養、庶得根本治療云、

本市息　中委褚民誼昨晨由京來滬、記者往訪、叩以此次來滬任務及汪主席病狀、據云、本人此次來滬、係爲處理中法工學院院務、主持畢業考試、汪主席於本星期二來滬、向集訓學生訓話、兼檢驗身體、星三夜車返京、翌晨抵京、至寓稍事休息、即出席中常會議、會畢返寓、批閱函電、十二時進餐、餐未及半、即感覺不適、心臟跳動甚劇、且時有間歇、覺支持不住、移坐沙發休息、詎仍不支、遂即仰臥、同餐者見其面色不佳、四肢發冷、急延中央醫院成醫生治療、服藥後、稍見舒暢、時汪夫人適在滬、急由京電話汪夫人、偕同宋悟生返京、時已下午八時、隨即診察一次、並會同成醫生共商治療方法、及今後如何避免心臟病復發、按汪主席前年暑期肝病發時、即發現有心臟間歇病、彼時曾赴青島療養、嗣後受傷、爲取出背部子彈、在京滬兩次施用手術、痛苦備嘗、因新傷而引起舊疾、赴歐時、在舟中曾一度發生心臟間歇、醫師勸往捷克療養、今春返國以來、於三月間亦曾一度復發、惟甚輕微、此次較前數次爲最劇烈、其原因以近日往返京杭京滬演講訓話、操勞過度、加以天氣寒暖無定、以致觸動舊恙、背部時覺疼痛、日前在滬驗血中之糖尿汁、尚有千分之一百六十餘、現休養數日、當可痊愈、惟汪主席有膽肝脾及心臟諸病、對於飲食起居、必須非常注意、在家庭中飲食頗有節制、惟出外酬酢則不易節制、故必須避免宴飲、避免操勞過度、尤以暑期宜避免炎熱之地點、如此較易恢復健康云、

劉多荃昨抵廬謁蔣委長

中央社九江十八日電　牯嶺電話、四十九軍軍長劉多荃於十八日抵廬、謁蔣委員長、有所報告、並請示、

本報蚌埠十八日電　前東北軍編入劉多荃軍之高射炮營官兵、十八日由蚌開許昌整理、

鄂學生集訓總隊昨補行入隊宣誓禮

中央社漢口十八日電　湖北省學生集中訓練總隊、十八日上午九時在武昌右旗補行入隊宣誓典禮、並舉行檢閱、到何成濬黃紹雄彭國鈞周天放等、及該隊教官隊員共二千餘人、首先舉行檢閱式、由何黃等檢閱一週、旋舉行入隊宣誓禮、黃紹雄主席、宣讀蔣委員長訓詞、宣讀畢、並加以解釋、次何彭周相繼訓詞、對集中訓練意義、及如何養成團結精神、培植高尚道德等、闡述甚詳、至十二時始宣告禮成、

閻胃病不嚴重

短期內可康復

中央社太原十八日電　閻病勢經石民德李允莪吳清源三醫多次詳密檢查、各部、除胃症外、心臟各部均甚康健、並患有糖尿症、現已開始治療、據醫者談、閻胃症尚不十分重、短期內當可康復、

國府命令

六月十八日

▲國立四川大學校長任鴻雋呈請辭職、任鴻雋准免本職、此令、

平津國選事務所即日成立

中央社北平十八日電　平市國選事務所定十九日正式成立、總監督秦德純同時就職、該所即開始辦公、

中央社天津十八日電　津國大代表選舉事務所定念一日正式成立、開始辦公、除選舉監督張自忠已於十五日通電就職外、事務所設總幹事一人、已聘高凌霨擔任、以下設幹事六人、爲邊守靖、張同亮、李濤、段中藩、劉孟揚、聶湘溪等、另設三組、由李段劉三幹事兼任組長、

中央社漢口十八日電　漢婦女會以首都婦女界發起全國婦女界競選國民大會代表複選、定二十日在首都開討論會、已推楊惠民女士就近在京出席、按楊女士爲漢婦女會常務理事、頃在南京、

西安半月記暢銷

已發行念餘萬冊

中央社南京十八日電　西安半月記自交正中書局出版後、兩週以來、已發行二十餘萬冊、各地書業添購仍甚踴躍、各省市學校紛令學生閱讀、並有以學期考試在即、因將閱讀本書列入暑期作業、令繳閱讀書報告者、

盧作孚昨由渝飛抵蓉

中央社成都十八日電　盧作孚劉啣

湘命赴牯謁蔣委員長後、復轉滬處理公私事務、旋於十六日飛抵漢、十七日續程抵渝、旋於十八日下午三時始飛返省、下機後即赴建廳處理公務、據語記者、本人奉命赴牯、僅係代主席報告川省近狀、關於整軍問題、概由劉航琛負責接洽、至於何部長入川主持整軍日期、因抵滬時何已返京、故無所聞、並謂在牯時、蒙蔣委員長指示川事甚詳、此間一切、仍責成劉湘負責督飭處理云、

賀耀組今飛甯晤馬

中央社蘭州十八日電　賀耀組定十九日晨乘歐亞機飛甯夏、晤馬鴻逵、並按回教禮節、爲馬雲亭先生誦經、候問馬太夫人、據聞賀與馬雲老父子情感素摯、客歲自外返國、曾與馬鴻逵函電往還、計劃到西北一遊、旋因陝變未果、此次蒞甘主政、蘭甯咫尺、加以省政就緒、故決定赴甯一行、藉償夙願、賀行前業呈准蔣委員長、並報告西安行營、定當日乘原機返蘭、財廳長陳端同行、與甯當局商推行甘甯所得稅事、

楊虎城舊病痊愈

本市息　楊虎城舊病復發、經連日延醫診治、業已痊可、並於昨日起照常酬應、昨午曾赴靜安寺路于右任私邸、晚始行返寓、楊氏決如期於本月念九日啓程出國、李志剛晉京代辦出國手續、定今日返滬、

本報南京十八日電　楊虎城出國護照、由軍委會代向外部請領、下週可簽發、

汕案交涉無進展

日欲我改訂管理外僑遷居辦法

本報香港十八日電　中村十八日晨派檜島訪刁作謙、刁派凌士芬接見、聞中村以我管理外僑遷居辦法、各地不同、擬請我將舊法撤銷、另訂劃一新辦法、俾易遵守、俟此事解決後、始談汕案、

本報南京十八日電　外息、汕案經汕市府與日領就地折衝結果、日艦已大部退去、該案在短期內有解決可能、關於交涉情形、刁連日均有電到京報告、日無理要求、我概予據理駁復、

商務印書館 本週新書一覽

日期	書名	著譯者	定價	郵費
六月十四日	*中國政治思想史（中國文化史叢書）	楊幼炯著	二元	七分半
六月十四日	*釀造研究第一冊（實業部中央工業試驗所叢書）	實業部中央工業試驗所編	二元	七分半
六月十四日	高血壓的預防和療養（醫學小叢書）	牟鴻彝著	二角五分	一分
六月十五日	*中國婦女生活史（中國文化史叢書）	陳東原著	一元八角	五分
六月十五日	*王安石政略	熊公哲著	一元一角	五分
六月十五日	孝經通考（國學小叢書）	蔡汝堃著	二角五分	二分半
六月十六日	*中國倫理學史（中國文化史叢書）	蔡元培著	一元	五分
六月十六日	民衆教育視導（師範小叢書）	許公鑑著	五角	二分半
六月十六日	英國產業革命史略（百科小叢書）	上田貞次郎著　熊懷若譯	二角五分	一分
六月十七日	*法顯傳考證（國立編譯館叢書）	足立喜六著　何健民　張小柳譯	二元六角	七分半
六月十七日	青年文學知識（百科小叢書）	郭虛中編	六角	二分半
六月十七日	工業經濟概論（商學小叢書）	林癸未夫著　熊懷若譯	三角五分	二分半
六月十八日	*一九一八至一九三五年國際聯盟與法治	Zimmern著　郭子雄譯	二元	七分半
六月十八日	*丹麥體操圖說	朱重明　花素珍編	八角	五分
六月十八日	國立中央研究院歷史語言研究所集刊第七本第二分		六角	二分半
六月十九日	*中國參加之國際公約彙編	薛典曾　郭子雄編	三元七角	一角五分
六月十九日	△二十年海上歷險記（正續編）	Geo. Little著　曾宗鞏譯	各五角	各二分半
六月十九日	戲曲叢譚（國學小叢書）	華連圃著	三角	二分半

〔附註〕書名上加有*者爲本週特價書　加有△者爲星期標準書　概照定價七折發售

外埠函購各書除郵費外另加掛號費八分

本館編印　出版週刊　零售每冊二分　預定全年五十二冊一元（國內郵費在內）

475

宋子文昨由港抵粵

定今日接見金融界

本報香港十八日電　宋子文十八日上午十一時到省、定十九日接見金融界、李宗仁白崇禧派闞宗驊請宋入桂、

中央社廣州十八日電　宋子文十八日上午十一時念分偕陳行貝松蓀戴銘禮、暨赴港歡迎之香翰屏歐陽駒徐景唐等、乘廣九車抵省、余漢謀吳鐵城羅卓英曾養甫、暨黨政軍各機關銀行界民衆團體代表千餘人、在站歡迎、宋等出站後、即赴迎賓館休息、

中央社香港十八日電　宋子文十八日晨八時念五分偕陳行貝松蓀等、由港乘廣九路首次快車上省、來港歡迎代表香翰屏徐景唐歐陽駒等陪行、

中央社廣州十八日電　宋子文十八日午在太平支館應余漢謀吳鐵城聯宴、午後分訪余漢謀吳鐵城、夜參觀東山游泳場、

刺楊案判決後檢察官昨提上訴

▲楊家屬對民訴部份亦不服

中央社漢口十八日電　楊永泰被刺案第一審判決後、武昌地方法院檢察官朱承讚、十八日已提起上訴、狀內僅開本案判決之一部份不服、聲明上訴、究竟係指劉蘆隱部份或其他部份、並未敍明上訴理由、亦待補呈、此外楊家屬方面、本案附帶民訴部份、表示不服、十八日亦遞狀提起上訴、

沈鈞儒等案最短期內再開審

本報蘇州十八日電　沈鈞儒等聲請迴避事、經高院裁定照准後、該案除由刑二庭審理、全案卷宗、十八日已移送、本案法官人選、確定主審朱宗周、承審民事朱岳、陪審推事張澤浦、書記官蕭子璞、今據高院負責人談、沈等聲請原審法官迴避、本院已照准、改派刑二庭承辦、正漏夜查閱卷宗、在最短期間開審、本案決不拖延日期云、

黃蔚昨謁鄒琳徐堪

中央社南京十八日電　桂省銀行行長黃蔚、十八日晨謁財次鄒琳徐堪、承商整理桂金融問題、歷半小時始辭出、

中央社南京十八日電　鄒琳徐堪十八日晚假孔邸宴史丹法尼、並邀蔣百里薛光前陳錦濤等作陪、席間鄒徐對史不辭辛苦、調查我國各地財政金融情形、會致慰勞之意、

駐丹麥公使吳南如昨日出國

本市息　我國駐丹麥公使吳南如氏、於三月間歸國述職、業已事畢、昨日下午六時偕夫人乘俄輪北方號出國返任、赴輪埠歡送者有親友數十人、預計二十三日抵海參崴登岸、經西比利亞鐵道赴莫斯科、作一二日勾留、即赴丹麥、約下月七日可抵任所、

滇緬勘委梁宇皋等抵成都

定明日飛滬入京

中央社南京十八日電　外交界息、中英滇緬勘界委員會我方委員梁宇皋張祖蔭兩委員、茲已事畢返京報告、已由滇抵成都、日內可飛京、

本報南京十八日電　梁宇皋張祖蔭電告抵蓉、定二十日飛滬入京、謁王外長報告、

尤列定期公葬

中央社南京十八日電　革命先烈尤列公葬事宜、已由京市府籌備、定念八日上午十時在公葬墓園舉行、墓地工程、已由工務局建築、公葬典禮將由社會局主辦、

錢泰朱鶴翔將返國

中央社南京十八日電　中比使節昇格後、我首任駐比大使已發表、由駐西班牙公使錢泰升任、茲悉錢有奉召回國一行之說、至駐比公使朱鶴翔、定下月中旬啓程返國、外部已接電告、

義青年大露營我參加人員選定

定二十五日放洋

中央社南京十八日電　本年八月間、義將舉辦青年大露營及爬山賽、前曾函請我國派員參加、當經童子軍總會在各省市童子軍代表中考選十一人、又由各省市軍政機關軍人子弟學校、保送優秀學生十六人、共計念七人、現該團已由義使館派醫官檢驗身體結果、有四人因身體關係不能參加、現決定團員念三人、由正副領隊及指導員詳細計劃、加緊訓練、預計念三日赴滬、念五日乘義輪康德羅梭號放洋、代表團名單如下、正領隊章輯五（教部）、副領隊袁宗澤（中大）、指導員、醫官潘作新（軍醫學校）、指導員曹庸方、吳耀麟（中國童軍總會）、團員盧成楓、李冰、涂必懆、衛道煦、阮幼志、楊孔鑫、高峻峯、沈廷煥、香灼瑤、張銓、李昌晟、王哲賢、唐紹堯、駱永棠、何紹修、劉滌寰、韋克平、伍祖詒、陳新明、張萬佛、錢文澤、張國星、張國貞、共念三名、（最後二名補驗體格）、

平津日軍定期大演習

十河連日會晤李思浩經濟開發無具體結果

本報北平十八日電　平津日軍定念一日至念七日、在宛平縣附近大演習、參加約四千人、官佐亦須參加、田代念一日親到主持、

中央社北平十八日電　日駐平旅團部、十八日晨舉行授旗週年紀念、並在東單操場檢閱全體士兵、又駐津日兵五百餘人、十八日晨八時十分亦專車到平參加、

中央社北平十八日電　十八日晨由津專車來平之日兵五百餘名、參加日駐平旅團部授旗週年紀念典禮畢、仍於上午十一時半乘專車返津、

本報北平十八日電　十河連日晤李思浩等談經濟開發問題、無具體結果、十八日午後一時赴津、即赴大連返日、

中央社北平十八日電　十河信二十八日晨十時接見記者、據談、余日前赴幷、係探視閻錫山疾、並未商談任何經濟事件、此次來平、已晤及李思浩、惟關於華北經濟之開發、仍未作何種具體談判、且日亦無提示意見可言、外傳日將督促修築滄石路一說、實爲臆測之詞、余敢言不確、至中日經濟整個提攜一事、與實長上次赴日考察時、余曾與之論及、惟至今尚無機會實現等語、

中央社北平十八日電　十河在平事畢、十八日下午三時乘汽車返津、又橋本羣西田暨日觀光團念一名、亦於十八日下午四時十五分赴津、

中央社北平十八日電　日駐津總領堀內十八日晨自津乘汽車來平、九時赴政會拜訪秦德純、談半小時辭出、

同盟社本市息　駐華日大使館情報部長田尻愛義氏、定十九日晨乘中航機飛津、與駐津日總領事商議要公、擬勾留一星期返滬、

同盟社東京十八日電　外務省東亞局第二課長佐藤與第三課長花輪兩人、十八日下午離日赴長春、出席全「滿」領事會議、

快訊社哈爾濱十八日電　「滿洲」各地日領、將於本月底在長春舉行會議、討論本年底實行廢除日本在「滿」治外法權事件、此次會議、頗堪注意、因僞滿之實行取消領事裁判

王式玖昨謁宋哲元

中央社濟南十八日電　冀察綏署秘書長王式玖奉宋哲元電召、十七日晚到滄州、十八日晨宋派汽車往迎、午刻到達樂陵後彥家莊、即謁宋報告一切、

中央社天津十八日電　宋哲元夫人十八日午由津赴滄縣轉樂陵、至宋返平期仍須稍待、

某方在幷進行漢奸活動

當局已嚴密防範

中央社太原十八日電　據聞數月前、某方由幷招募五十八人赴津受訓、現已返幷、進行漢奸活動、官方得息、已嚴密防範、

蘇聯哨隊擊斃日警

中央社東京十八日路透電　星期三日下午、警察兩名、與日憲兵兩名在圖們江口朝鮮蘇聯交界處測量地形時、爲蘇聯哨隊開機關槍射擊、死日警察一名、

駐津日美軍行動

中央社天津十八日電　日軍五百餘名、十八日上午五時、由津專車赴平、又駐津美軍二百五十餘人、十八日晨由津赴秦皇島、

何成濬等昨致祭徐太夫人

中央社漢口十八日電　徐源泉太夫人靈柩即將運黃岡原籍安葬、何成濬十八日代蔣委員長致祭畢、即率武漢行營全體職員祭奠後、繼由郭懺代顧祝同陳誠等致祭、黃紹雄定十九日午偕省委及各廳長暨所屬職員赴徐府弔奠云、

立法院會議 討論遺產稅條例草案

當時曾起激辯結果重付審查 通過商業登記法及懲警條例

中央社南京十八日電 立法院十八日晨開第一〇八次會議、到委員林彬等七十八人、主席孫科、祕書長梁寒操、討論事項、(一)遺產稅暫行條例案、決議重付財政經濟民法三委員會審查、(二)湖北省念四年度地方普通追加臨時歲入歲出總預算案、由馬寅初召集、(三)警長警士逃亡懲治條例案、決議照財政委員會審查結果通過、並將標題改爲警察逃亡懲治條例、(四)商業登記法案、決議照民法商法兩委員會審查結果修正通過、(五)軍事徵用法案、因時間關係、改交下次院會審議、又十八日會議程中所列起草貨物出廠稅法案、當經財政委員會向院會撤回、故未討論、

中央社南京十八日電 遺產稅暫行條例草案、係由財部依據中央頒發之十項原則所起草、該案送達立法院後、經孫院長交財政委員會轉付陳長蘅鄭洪年劉振東史維煥劉通五委員爲初步審查、陳等研討結果、認爲繼承稅與遺產稅、應同時徵收、惟中央原則僅稱祇收總遺產稅、並無收繼承稅之規定、勢須先變更原則再議條例、乃擬具修正遺產稅原則草案、呈復財政委員會核示、財政委員會對陳案未加可否、僅決議遺產稅似可稍緩辦理、如須即辦、應否修正遺產稅原則、請院會公決、財政委員會本身對該案意見、殆已形成兩派、馬寅初史維煥等主張遺產稅可稍緩辦理、是爲緩議派、陳長蘅劉振東等主張繼承稅應與遺產稅同時徵收、是爲修正派、因之十八日院會審議該案時、兩派竟發生激烈之磨擦、尤以馬寅初陳長蘅兩人言辭之針鋒相對、最精采、此外非財政委員會之委員楊公達呂志伊等亦相繼發言、或反對馬寅初不應變更其向來須速開辦直接稅信念、忽而主張緩辦遺產稅、或反對陳長蘅不應於中央規定徵收總遺產稅之外、代爲加徵繼承稅、梁寒操林彬則主張將該案重加審查、復經主席宣告中止辯論、遂將該案改付財政經濟法制三委員會審查、由馬寅初召集、並由主席囑馬即日召開三委員會聯席會議、先行推定委員爲小組審查、以期該案之立法翔實、

中央社南京十八日電 商業登記法一案、在立法院商法民法兩委員會審查、已歷時三年、該案制定之動機、係循商民之請、緣各地商會以民法第六八一條、關於合夥聯帶責任之規定、實礙商業發展、主張將該條文修正改爲合夥分担責任、呈經行政院轉咨立法院審議、嗣經立法院決議民法第六八一條毋庸修正、另由商法民法兩委員會起草商業登記法、關於商民所呈合夥責任、應採分担制之意見、於起草該案時、一併研究、兩委員會現將該案縝密制定關於合夥責任問題已作折衷規定、如合夥人依法聲請登記者、仍應負民法第六八一條所定之合夥聯帶責任、如合夥人僅依法登記、其約定出資而未登記爲該合夥之合夥人者、視爲隱名合夥人、適用民法關於隱名合夥人之規定、此種折衷規定、業經十八日院會一致通過、黃右昌於院會討論該項問題時、曾提議將合夥責任改爲聯合分担制、但未經院會接受、按所謂合夥聯帶責任、即如三人合夥、任何一人應負三人責任、所謂合夥分担責任、即如三人合夥、任何一人僅負其一應負之責任、所謂隱名合夥、即出資不出名、如合夥營業失敗、僅負其所出資爲限、此種辦法、可防止奸滑之徒、利用社會聞人之名、合夥營業抬高其營業信用、以及引屨客騙取貨款、俾資保障一般人民利益又立法院十八日會通過之商業登記法念九條、其中規定商業登記由當事人向營業所之在地之主管官署爲之、

中央社南京十八日電 立法院十八日會通過之警察逃亡懲治條例如次、第一條、警官警長警士、無故離去職役者、依左列各款處斷、(一)過六日者處六月以下有期徒刑、或拘役(二)在戒嚴區域過三日者、處一年以下有期徒刑或拘役、第二條、二人以上共犯前條第一款之罪者、處一年以下有期徒刑或拘役、首謀者處一年以下有期徒刑、二人以上共犯前條第二款之罪者、處一年以下有期徒刑、首謀者處二年以下有期徒刑、第三條、在受警察訓練或改編期間托故不就職役過六日者、處六月以下有期徒刑或拘役、第四條、明知警官警長警士犯前三條之罪、而藏匿或使之隱避者、處六月以下有期徒刑或拘役、或五十元以下罰金、犯前項罪而自首者、減輕或免除其刑、第五條、犯第一條第二條或第三條之罪而悔悟自行投案者、得減輕或免除其刑、第六條、本條例自公佈日施行、

中央社南京十八日電 立法院財政經濟法制外交軍事五委員會十八日下午在院會議場開聯席會議、審查念六年度國家普通總預算案、馬寅初主席、主計處代表楊汝梅歐陽葆眞、財部代表李儻龐松舟到會列席、陳述意見、結果各委以該案內容複雜、經決議由五委員會各推委員二人、連同五委員會委員長組小組會、先作初步審查、然後再報告聯席會議討論、

蕭克匪確已陣亡

中央社長沙十八日電 陶廣語人、股匪蕭克、確已陣亡、湘桂鐵路測量告竣籌備開工、

陶廣由沅陵抵湘垣

向何鍵報告湘西綏靖情形

中央社長沙十七日電 陶廣由沅陵返省、向何鍵呈報湘西綏靖情形、前後燒燬匪窠八次、澈底肅清隱患、

山陽縣城已收復

中央社西安十八日電 陝南山陽縣城月初因股匪古鼎新陳月新兩部發生衝突、被古匪攻陷、匪衆入城後、姦淫擄掠、無所不爲、頃據確息、官軍業將該城收復、現正趕辦善後中、

蔣鋤歐召集平漢路警訓話

中央社漢口十八日電 鐵道部路警總局長蔣鋤歐十七日由鄭專車南下、過孝感時、曾檢閱鐵甲車隊、並對官兵訓話、當晚十時許到漢、下榻太平洋飯店、十八日上午蔣氏曾視察平漢路警察署、下午五時在車務大禮堂、召集平漢護路隊警訓話、

蔣鼎文劉建緒會商閩北綏靖事宜

中央社浦城十八日電 福建綏靖主任蔣鼎文、與閩浙贛皖邊區主任劉建緒、十七日會於建陽、對於邊區善後事宜、及有關於閩北綏靖之軍事政治、均商有具體辦法、今後閩浙贛邊境自可澈底肅清、

中央社福州十八日電 劉建緒在浦會議後、定二十一日前到建甌晤蔣鼎文、商辦理各縣防務及善後要政、

固有道德之墮落及其恢復（一）

社評　樸

恭讀委員長西安半月記、委員長偉大之人格、實中國固有之道德有以成之也、中國積弱之因、固由於知力體力之落後、而道德墮落、實爲重要、復興民族、恢復固有道德、亦實爲重要、西安半月記所以詔示吾人者、極爲明顯也、因制斯篇、

土地博大人民衆多之國、中國在世界上可謂無二、擁有如此之土地與人民、宜可凌列强而上之、卽不然、亦可並駕齊驅、而卒至於外患交迫、論者歸咎於兵力不强、財政困難、生產不豐富、社會無團結、不知此悉病態、而非病原、病原何在、道德之墮落是也、

人羣團結、其結束力有二、(一)法律、(二)道德、法律制裁於已然之後、道德防範於未然之前、社會之道德破壞、卽有良好之官吏、不能獨善於上、卽有良好之人民、亦不能獨善於下、勇於私門、怯於公戰、兵力之强弱、與國家之强弱不相關矣、民生日敝、私囊日肥、財力之盈絀、與國庫之盈絀不相關矣、道德墮落之種種病態、同時發見、由病態以求病原、竊歎道德墮落以至現象如是也、

道德何以墮落、其始由於士子之行爲不飭、其繼由於習俗之萎靡不振、新者旣爲偏激之論、舊者固守拘泥之見、在過猶不及之環境中、社會之行爲失其標準、而道德遂日至於崩潰矣、

道德崩潰、做人之根本已失、縱有相當之知識技能、而不足以爲善之助、反適以爲惡之助、卽有一二稍異於衆者、而道德力之薄弱、亦每每把持不定、一入不道德之環境中、卽爲其牽引而去、於是生出三種弊病、成爲淹淹無生氣之社會、(一)虛僞、爲工於應世者之行爲、(二)狹小、爲潔身自好者之行爲、(三)怠惰、爲一般普通人之行爲、此種病態不急有以醫之、必不能達復興民族之希望、今先論三種之病態、然後投以醫治之劑、

教部令發短小規程

中央社南京十八日電 教部訂定二年制短小暫行規程、及二年制短小課程標準總綱、十八日除公布外、並令發各教廳局遵照、

師範學校體育教員訓練班

卽日起開始報名

中央社南京十八日電 教部本年暑期在平京粵三處舉辦之全國師範學校體育教員訓練班、現決招收各省市公立高中或高初級合設中學體育教員自費入班受訓、報名自卽日起至念八日止、

實部派員赴湘處理工潮

中央社南京十八日電 實部派科長范壽臧、棉統會技術股長童潤夫、日內赴湘、處理該省第一紡紗廠工潮、

中央社長沙十七日電 湘紡織廠工潮、十七日仍未解決、全體工人、十七日再向省黨部請願、省黨部委員毛飛、民訓部主任黎養曦等、極力從中調處、一面向新任廠長蕭驤、請明白表示善後辦法、一面開導工人、卽日回廠從速登記復工、惟工人方面以新任廠長蕭驤、尙無懇切答覆、不敢入廠、十七日露宿省黨部、前途仍未可樂觀、舊廠長范新度、十七日向省府正式呈請辭職、以卸仔肩、

中央社廣州十八日電 湘各業工會代表何友松周拔難等抵粵、向各界報告湘第一紡織廠工人被迫罷工經過、十八日招待新聞界請求援助、粵機器總工會已決定捐款救濟、

實部接收棉蠶兩會

辦法已經決定

中央社南京十八日電 實部奉令接管經委會所辦之棉業蠶業兩會、經派定周詒春等六員前往接收、該部頃召集所派各接收人員討論接收手續、經決定(一)刊製實部棉業統制委員會蠶絲改良委員會關防兩顆、於本月底前發交該兩會啓用、(二)分途接洽接收手續、棉業由嚴愼予張軼歐徐廷瑚歐陽崙負責、絲業由譚熙鴻嚴愼予徐廷瑚負責、務於七月一日前接收完竣、

公路水利技術講習會將開班

中央社南京十八日電 經委會爲促進公路水利技術之高深研究計、特定於本年舉辦公路水利技術講習會、公路班七月間開始、水利班須待大汛後九月間開始、講師由國聯駐華公路水利技術專家及國內富有學識經驗之專家担任、至學習人員、係由經委會函達各省市就公路水利機關保送技術優秀人員來京參加、藉資深造、

審計聯席會議昨閉幕

劉紀文主席通過審查報告多件 于院長曾親臨致訓林雲陔致詞

中央社南京十八日電 審計部審計聯席會議十八日續開第四次大會、到政次劉紀文常次王籍田暨各審計處長審計協審稽察祕書等四十三人、劉紀文主席、通過審查報告十一件、其較重要者爲、(一)設立擋案設計委員會案、(二)設立國營事業審計制度研究委員會案、(三)改公報爲週刊制由部集中編印案、(四)提高稽察人員待遇並準用技術人員條例案、(五)改良年度報告案、(六)充實審計會議機構建議修正審計部組織法以宏效益而資改進案等、嗣由蘇浙豫滬鄂粵陝及津浦路各審計處長報告工作情形後舉行閉幕禮、林雲陔主席、于院長親臨致訓、略謂此次會議、一面檢討過去工作、一面計劃將來方案、有人以爲審計機關、不過僅就數字予以審核、似於建國工作無甚關係、殊不知數字工作、對於財政建設教育文化均有密切關係、數字上的工作如有辦法、庶政卽可納入正軌、國家現以辦理數字工作的責任、對於諸君、自非切實研究學問廣求新知、不能勝此巨任、蓋一時代有一時代之學說、不應故步自封、否則卽無以適應環境、部內同人從事計政有年、已有相當經驗、希望以眞正學者的態度、來負担審計的重任、再吾人從事數字工作、第一須平心靜氣、並非與任何人或機關爲難、第二須堅否耐勞、以身作則、曾聞有人嘗執佛經向某法師曰、「何謂淨土」、法師曰、「無惡可作謂之淨土」、余以爲使全國成爲淨土、就是監察與審計的最終目的、今天假此閉幕之機會、貢獻一點意見、請大家不忘此旨爲要云云、末由林雲陔致詞攝影而散、

津市長張自忠任職週年紀念

中央社天津十八日電 張自忠以去歲六月十八日接任津市長職、迄今適値一週年紀念、特定十八日晨八時召集所屬各機關主要職員到府訓話、共到二百餘人、惟張臨時因病未出席、由祕書長馬彥翀代表致詞、將張一年來對市政上措施、如財政建設救濟諸端、作詳盡之報告、並勗同人繼續努力、迄十時許始散、

中韓農民紛紛逃入蘇境

▲因日方殘酷壓迫結果

塔斯社十七日莫斯科電 近來寄居僞境之中國及韓籍良善農民、因不能忍受日僞當局之殘酷壓迫、逃入蘇境者日有多人、六月三日松花江俄岸蘇聯邊軍發現農民七人攜帶所有家產及牲畜越入俄境、當加扣留、經查問結果、彼等稱日僞當局壓迫難堪、故入蘇境逃難、次日又有男子七名、婦女三名、攜兒童七人在同區越入蘇境、五日復有十三人移入、彼等異口同聲稱其逃亡原因、乃因日方對於僞境士著之橫施壓迫、實屬不能忍受、而尤以邊區人民所受虐待爲最甚、

僑委會通令 海外僑生參加全運

中央社南京十八日電 僑委會頃通令海外各地領館商會教育會等、督促各僑校學生、準備回國參加七屆全運會、又悉暹羅華僑各界已紛起籌備參加全運、準雙十節回國出席、

衛生署補充請領證書辦法

中央社南京十八日電 衛生署頃咨各省市府、補充請領醫師牙醫師藥師助產士各種證書辦法、凡請領證書者、如具有曾經服務所在地官廳、或所服務之機關及所畢業之最高級學校、以及依法成立之職業團體學術團體等證明文件、證明確無醫師暫行條例第四條牙醫師管理暫行規則第三條藥師暫行條例第四條助產士條例第三條所規定之情事者、得直接向衛生署聲請給證、

秦德純昨宴孟祿

中央社北平十八日電 秦德純十八日午在市府歡宴孟祿博士夫婦、並請雷嗣尙及蔣夢麟李蒸等大學校長暨夫人作陪、迄下午一時歡散、

冀察政會籌辦冀察國產展覽

中央社北平十八日電 冀察政委會決籌辦冀察國產展覽會、並指定中南海瀛台爲會址、十八日復聘任秦德純等十三人爲展覽會委員、

徐海關嚴查私貨

中央社徐州十八日電 邇來徐埠市上一部小商店及攤販、銷售私貨、頗爲充斥、據其內部宣稱、此種私貨來源、多係在津易以國貨商標、致海關稽查處輒被朦過、因貨價低廉、銷路頗廣、此間海關稽查處現得悉眞象、特注意北路來貨、施查加緊、又徐屬各縣因走私捲烟材料價廉製造私烟者極爲普遍、捲烟銷路遭受影響、烟商莫不叫苦、

五月份冀槍斃毒犯頗多

中央社保定十八日電 五月份冀各縣槍斃毒犯達百餘人、文安最多計卅一名、

綏垣昨晚大雨

中央社歸綏十八日電 綏垣十八日晚大雨傾盆、迄發電猶未止、

五大學合組華北農村建設協會

在濟甯設實驗區

中央社天津十八日電 清華南開等五大學合組華北農村建設協會、在魯省濟甯設實驗區、南大教授方顯庭日前已由津南下籌備一切、清華大學教授吳柳生、復率參加工作學生九十餘人、於十八日由平來津、定當夜搭津浦車南下、

日學生赴咸陽遊覽

中央社西安十八日電 日學生石井勝等四人、十八日午赴咸陽遊覽周陵及附近名勝、當夜返省、

程潛宴到京各將領

中央社南京十八日電 程潛十八日晚在參謀本部歡宴到京各軍師長萬耀煌、李默庵、關麟徵、孫元良、俞濟時、魯大昌等十餘人、邀該部各高級職員作陪、盡歡而散、又萬等定十九日赴牯、

伍廷芳夫人昨在九龍逝世

現年九十一歲

中央社香港十八日電 伍廷芳夫人何妙齡女士、十七日晚十二時在九龍逝世、何生平熱心慈善事業、曾獨立捐資建妙齡醫院、規模宏大、對基督教尤其熱忱、現年九十一歲、己無所出、有男孫三、女孫五、已出嫁二人、

劉廣沛繼任皖地方銀行總稽核

中央社安慶十八日電 皖省府十八日常會、准地方銀行總稽核梁文淵辭職、另以曾任甘民廳長劉廣沛繼任、

胡文虎捐資在桂辦小學

中央社桂林十八日電 華僑鉅商胡文虎、捐資興建小學十所、每校三千五百元、經當局請增至三十所、共十萬五千元、胡已慨允、省府特組胡文虎先生捐建小學校舍建委會中負責辦理、不日卽可派員分赴各地着手建築、

葉元鼎任棉花檢監處長

中央社南京十八日電 實部籌設之棉花檢驗監理處、已大致籌備就緒、十八日發表葉元鼎爲該處處長、將來監理處設滬、並決定在產棉重要區及集中市場、計上海、南通、南匯、嘉定、鹽城、濟南、沙市、漢口、天津、甯波十處、各設一辦事處、定七月一日各地同時實施檢驗、

澈查紗交風潮 程天固昨返京復命

本報南京十八日電 程天固澈查滬紗布風潮、十八日返京談、已將經過報告部長、對防止以後市場操縱、已由部擬訂取締辦法、呈政院審核、程已將全案辦理情形起草報告書、呈吳部長轉呈政院備案、至此次釀成風潮、投機份子將由監院澈查究辦、

內部視察團赴孝感

中央社漢口十八日電 內部視察團將天肇一行五人、十八日乘汽車赴孝感視察縣政、並考詢地方情形、如天氣晴和、或轉往鄂東各縣視察、

時人行踪

▲孫科等 (南京)孫科、劉瑞恆、徐堪、吳經熊、魏道明十八日晚乘車赴滬、

▲鈕永建等 (本市)考試院副院長鈕永建、昨晨乘車離京來滬、當日午後一時四十五分抵此、尙有中委褚民誼及揚子江水利委員會委員長傅汝霖兩氏、則於昨晨七時由京乘車到滬、

▲方治 (太原)方治十八日晚八時許由石來幷、定十九日訪當局幷視察各文化機關、

▲馮治安 (北平)馮治安偕張吉墉十八日晨八時四十分由保抵平、向政會報告冀省選舉事宜、並有所請示、念九軍師長趙登禹同來、

▲馮欽哉 (西安)馮欽哉談、十八日晨已謁見顧主任、報告防務並請示、週內返防、所部防地大荔等縣、地方安謐、

▲孫蔚如 (西安)孫蔚如十八日上午十一時由省乘汽車赴三原、視察所部三十八軍防務、

▲陳劍如 (本市)京市社會局局長陳劍如、於昨晚九時由京乘飛快車來滬、陳氏此來、爲參觀本市機聯會所主辦之工業安全展覽會、

▲蕭之楚 (漢口)陸軍念六軍長蕭之楚、十八日上午十時由滬乘中航到漢、蕭氏下機後、卽晉謁何主任、並赴徐源泉宅弔祭徐母、

▲甘介侯 (香港)甘介侯、十八日午十一時、乘胡佛總統輪由滬抵港、

▲雷沛鴻 (福州)桂省委雷沛鴻、十七日由滬抵省、考察本省新建設、十八日謁陳主席、

▲李桐華 (南京)李桐華奉財部電召、十八日自濟抵京、當往謁財部祕書魯佩璋、有所請示、卽晚赴滬、

▲希爾密克 (本市)美國駐華按察使希爾密克、上月赴津處理美僑訟案、業已事畢、昨晨(十八日)七時四十分由津乘車抵滬、

湘黔鐵路工程進展

中央社長沙十七日電 湘黔鐵路工程進展甚速、侯家源談、本年底可通車三百公里、

陝機器局造淺水輪

中央社西安十八日電 陝機器局爲便利黃渭兩河輪渡及運輸、正製造柴油引擎與蒸汽引擎淺水小輪各一艘、八月中分別在咸陽風陵渡兩處下水、作處女航、

德外長將聘問倫敦 義憂慮英施離間

英義意見對立未能泯除 歐洲局勢已有改善因素

中央社倫敦十七日哈瓦斯電 此間頃接得羅馬方面消息、關於德國外長牛賴特聘問英國一事、義國報紙表面上雖表示贊成、然仍不無隱憂、蓋義國深恐英國堅主令德國解除對於西班牙之約束・以後不再予西國國民軍以援助・此種主張・足使德義兩國對西班牙問題・意見發生齟齬・則以西班牙事件、有關義國威望、殊難中途放棄故也、至關於歐洲各項主要問題、義國方面亦恐英義兩國之態度・難以和解云・此外義國駐英大使格蘭第、昨日會見艾登外相時、曾向外相面稱、義國贊成牛賴特來英國舉行談話・蓋此舉足使西歐英法德義四國間從新進行外交談話・而談話目的・則在於建立四國主宰歐洲事務之制度云・但英國方面對於此項觀點、則坦白表示、不能加以承認・英國外交界人士特于今日晚間、再行鄭重聲明、任何種洛迦諾新公約、僅當認爲成立一般協定之第一步驟、而一般協定、則必須包含中歐及東歐問題、而其結果亦斷不能使英法兩國友誼及集體安全制、爲之削弱、職是之故、牛賴特來英之後・當不至立即產生何種結果且英國政府方面意見・亦不欲立即恢復西歐新公約之談判・則以西歐問題之解決、與各種重要經濟問題、均有密切之關聯故也

中央社羅馬十七日哈瓦斯電 此間大多數政治觀察家、評論最近歐洲時局發展形勢、均抱樂觀、以爲蘇聯陸軍前總參謀長杜嘉契夫斯基之執行槍決・與西班牙國民軍在比爾波港之勝利・均可視爲局勢轉變之關鍵・而足使向來反對英法德義四大國合作之各國・迅速變更其親蘇之感情・至於英國外交政策、受以上事變之影響、原已有改弦易轍之傾向、日後德國外長牛賴特聘問倫敦、必可促使英國政策迅速改變也、且英德兩國所當進行談判、在義法兩國、均不必有所憂慮、則以牛賴特最近曾來羅馬聘問、而德國陸軍總參謀長貝克將軍現亦在巴黎聘訪故也、此外講壇報評論則稱、『歐洲呼吸、今已較爲自由矣、曩者法蘇兩國訂結互助公約之結果、致使洛迦諾公約陷於崩潰、今後法國對於共產主義之友邦、務當慎之、抑法國固不欲與德國成立妥協乎、苟欲爲之、則目前環境最爲順利、法德兩國若能成立妥協、第二洛迦諾公約之簽訂、第當易如反掌矣』、又『義大利日報』駐羅馬尼亞訪員宣稱、『最近蘇聯高級將領八人執行鎗決一事、是足使小協商諸國之感情、大爲變更』、『法西斯工作報』則謂『英德兩國未來談話、足以謀各民族相互信任之便利、此與羅馬柏林政治軸心之原則、固合若符節也』云、

小協商會談完竣

南國總理返抵京城

中央社南國京城十八日哈瓦斯電 國務總署斯多瓦的諾維區昨與捷克國務總理霍德柴、羅馬尼亞國務總理泰泰里斯柯、共乘『卡羅爾二世』遊艇邀遊多瑙河上、進行談話之後、本日乃返抵此間、一般人所得初步印象、本日南國人民對於小協商團體、擁護如故、當遊船徜徉河上時、兩岸人民、曾向三國當局歡呼致敬、此在南國政界人士、則謂小協商各國之聯合一致、各該國之信守國聯會盟約、與各項同盟條約、並尊重現有之睦誼、暨現行各項國際義務、均已重言以申之、此外、各國當局會談時、並注重下開各項問題、(一)蘇聯紅軍高級將領背叛案、暨在歐洲時局上所可發生之影響、(二)匈牙利國重整軍備問題、關於此層、小協商各國準備以平等權利、畀予匈國、但以匈國政府提供安全保障爲條件、、至脫里亞農和約關於軍備限制條款、匈國若果片面予以廢止、則小協商各國即當將此次和約所載而有利於匈國各項條款、予以廢止、(三)捷克國霍德柴總理關於多瑙河流域各國經濟合作所提出之計劃、並以爲各大國、(包括德義兩國在內)所有利益、亦當予以顧全、(四)關於德國外長牛賴特、最近聘問南國事、斯多瓦的諾維區總理、曾就此行意義、與作用、、加以說明、並謂南國接近德國之舉、、並無何項影響及於小協高團體云、

命相家大不同啓事

鄙人蒞滬設硯以來辱承各界贊許業務繁忙應接不暇招待不週抱歉良深今爲酬答問津來賓起見特此延長接談時間以免來賓向隅之憾每日上午九時至十二時下午二時至九時▲潤例相談氣色二元清談命理四元大六壬課二元細談流年五元普通批張五元號金一律加二▲外埠通訊批命乙種六元甲種十二元特細念四元一律先潤後批▲地址靜安寺路跑馬廳對過同福里一號

城外高地相繼陷落 比爾波在激戰中

政府軍擬背城借一 遍埋地雷準備巷戰

中央社西班牙比爾波城前線十八日哈瓦斯電 本社訪員特訊、國民軍圍攻甚急、政府軍擬在城內背城借一、已在各處遍置地雷、並在街市設置障礙物、以備巷戰、城外各高地相繼陷落之後、政府軍佔有聖巴爾那勃山險要一處、國民軍頃亦開始進攻、但政府軍抵禦甚力、外傳政府軍已自近郊烏爾第那鎮撤退云、

中央社比爾波十八日哈瓦斯電 國民軍所屬部隊暨義大利客籍軍「黑箭師」、昨日午前沿奈維翁河賡續推進、當即佔領台齊埃多村、政府軍亦即退至對岸、並在國民軍猛烈炮火之下、以全力收拾殘部、重振旗鼓、迨至午後、國民軍又用重炮與飛機開始轟擊比谷斯德呂寨洛角、厥後六時卅分、國民軍卒于猛撲之下、將阿爾桑達山峯予以攻克、因此政府軍在比爾波城外各高地僅佔有聖巴爾那勃山一處險要矣、此役國民軍攀登阿爾桑達山峯時、係乘懸空電車路而上、政府軍事前曾在山中賭博俱樂部內置有機關槍十二挺、其形勢幾與堡壘無殊、國民軍屢攻不下、乃用大炮飛機猛烈轟炸、直至三引擎飛機一架投下巨型炸彈一枚、始將該俱樂部轟爲平地、國民軍乃得賡續推進直達山峯云、

國民海通社倫敦十八日電 此間接得政府軍方面之消息、比爾波防守委員會業已成立、由司法部長勒開拉、實業部長阿滋納、公共工程部長阿斯蒂迦拉比亞三人担任委員云、該委員會業已發表布告、要求人民保持秩序及紀律、盡力防守比爾波城云、

中央社瓦倫西亞十八日路透電 茲據國防部公佈巴斯克步兵司令之報告、巴斯克陣地上空時有德義飛機百架往返翱翔、繼續不斷擲彈轟炸、該報告復稱巴斯克軍以手榴彈與叛軍肉搏、已將敵人擊退數次、雖在疲乏之中、仍奮勇無比云、

蘇聯不承認

西海面安全保障計劃 因未經不干涉委會審議

中央社倫敦十八日哈瓦斯電 關於西班牙海面担任監察工作各軍艦之安全保障、英法德義四國、前於本月十二日成立協定之後、英國消息靈通人士頃宣稱、蘇聯政府因此項協定在未經「不干涉辦法調整委員會」審議之前、即已宣告成立、不願受其拘束、業已拒不予以承認云、

西班牙戰艦 甲姆一世號失慎

死十八人傷達百人 義船遭政府軍空襲

中央社瓦倫西亞十七日路透電 昨日下午三時二十五分在迦泰吉納港修理中之西班牙政府戰艦甲姆一世號失慎、發生爆炸一次、今查死者共十八人、傷者達百人、

中央社直布羅陀十七日路透電 義船瑪達號今日抵此時、報告當局稱、曾在奧倫港外爲西班牙政府兩飛機發機關槍並擲彈轟擊、共擲炸彈三十枚、致船受損甚巨、並中槍彈百餘、幸船中之人、無一死傷、誠奇事也、

英遜王夫婦將赴法

參觀博覽會後遊南國

中央社法國加納城十七日哈瓦斯電 據可靠消息、英國遜王溫德莎公爵夫婦將於九月間自奧國前來巴黎、參觀國際博覽會、然後乘遊艇遨遊南斯拉夫國達爾瑪西亞省沿海一帶、並在加納城度歲云、

之、

法衆院通過 修正稅率

授權政府 政府財政法案 參院原則贊同

中央社巴黎十八日哈瓦斯電 衆議院頃以三四七票對二五一票、通過法律案、授權政府、得以代法律命令、修正關稅進口率、、並採取必要措置、、以防止外貨傾銷、、但金幣紙幣各項有價證券之可過戶者、無論進口以及匯兌管理、不在此例、

中央社巴黎十七日路透電 參院財政委員會今日在原則上贊同政府所請給予應付財政難關之特權、

中央社巴黎十八日路透電 勃魯姆政府既在衆議院獲勝、遂更抱奮鬥氣概、預料政府與參議院如皆不願對於政府全權案、作最後之讓步、則勢必較量彼此所有之力量、財長奧利沃爾已向參院財政委員會聲稱、、渠將保持其彌補預算案之原來計劃、現不欲變更其提議云、財政委員會定今日午後集議、屆時將否接受此項挑戰抑再設法謀取妥洽、現尚未能逆視、如參院拒絕衆院所已通過之議案、則此案須交衆院重行通過之、如參院第二次仍予以否決、則勃魯姆唯有辭職或呈請總統解散國會而已、

英帝國航空公司 決增加資本

增至五百萬鎊

中央社倫敦十八日路透電 英帝國航空公司今日舉行臨時大會、議定將公司資本增至五百萬鎊、公司董事會頃已決定立即招募一百萬普通股、至於每股股價幾何、將先與政府商定、

日已拒絕討論 主力艦大砲口徑限度問題

決守既定方針不參加新條約

中央社東京十八日路透電 關於美國建議舉行有關係國間談判、以討論主力艦大炮口徑以十四吋爲限之問題一事、日本已加以拒絕、今日外相廣田已將此項決定、通知駐日美大使格魯矣、日政府此項決定乃外務省與海軍省會商之結果、觀察家早知日本決不改變其海軍見解、而無量的限制、僅有質的限制、蓋日政府以爲不能達到眞正海上軍縮之目的也、

中央社華盛頓十七日路透電 美政府曾向主要海軍國探詢願否贊同戰艦之大炮口徑、以十四吋爲限、今除日本外、均已答覆、願予贊同、惟須各國一律遵行、美海軍部擬造之新戰艦兩艘現須待日本聲明意志後再行興工、

同盟社東京十八日電 外務海軍兩當局對於美國政府邀請參加新海軍條約、所主張限制主力艦大炮口徑案、經協議之結果、認爲該案係該條約之一部份、而日本曾於該項條約、早已答覆、不能參加在案、故對於此事仍應照既定方針、答以未便參加、當由廣田外相在閣議席上報告、並於當日上奏、一俟手續完竣、即須訓令駐美大使齋藤、着其向美國政府正式答覆云、

太平洋公約 短期內難實現

實際困難不易銷除

中央社倫敦十八日路透電 據今日消息、澳洲總理萊恩斯締結太平洋公約之提議、無論如何、恐非一時所能實現、雖此提議已獲有一般同情、然實際上困難、如「滿洲國」參加締約會議之要求與蘇聯之態度不易銷除、如欲使此種會議有成功機會、則初步接洽、定將因此困難而久延時日、此乃爲識者所公認者也、當英帝國會會議進行之際、萊恩斯曾與駐英中國大使郭泰祺及日本大使吉田茂談及此事、倫敦華人對之、意見似不一致、蓋信日本與英國自治領對此認議皆抱慎重態度、聞準備英日談話之非正式手續、現進行順利、惟談話日期尚未決定、

蘇聯在遠東海岸北部 將建新海港

工人數批已開往

國民海通社莫斯科十八日電 此間宣稱、遠東海岸北部普羅維登西亞灣將建造新海港、工人數批業已到達海參崴、將轉往該地云、蘇聯人士對於築港計劃頗爲重視、因該港爲蘇聯本部至白林海峽間之要港也、據稱運輸軍隊與軍火而言、則北部之水道、比較西伯利亞鐵路尤爲重要云、

國勢紡織會通過 實施每週四十工時制

情形特殊得酌量變通

中央社日內瓦十七日哈瓦斯電 國際勞工會議紡織業委員會日前討論該業實施每週四十小時工作制問題時、中國日本與印度資方代表均表示反對、對該委員會本日賡續討論此事、曾擬在中國日本埃及伊拉克印度伊朗暹羅土耳其阿富汗等國、實施每週四十八小時工作制、最後卒以七十票對卅六票之多數、通過決議草案主張紡織業應實施每週四十小時工作制、但若干國內、其氣候工業組織及其他各種情形與歐洲各國大相殊異者、則每週工作時間得以酌量變通云、

德人在捷京被捕 德提出抗議

恐將成外交爭案

中央社柏林十七日哈瓦斯電 半官機關德意通訊社、頃發出消息、稱有德國人韋琪爾者、數星期前曾在捷克京城被捕、備受虐待之後、始乃開釋、德國政府茲已向捷克政府提出強硬抗議、並要求賠償損害云、按之本年三月九日所頒行關於保護邊境之法律、不論何國政府、倘對於德國人民採取獨斷性質之措置、德國政府卽得加以報復、地方指導報頃載稱、『捷克政府若果不使德國獲得滿足、則德國勢將考慮他種嚴重辦法、藉使捷克明瞭國際法之爲何物』云、

中央社柏林十七日路透電 今日據德國通訊社消息、捷京警察以非法之刑、施諸德僑一人、此事恐引起外交爭案、據傳該德僑名韋琪爾、上年十一月間、在捷京就逮、而於數星期前始開釋、警察向其盤詰捷克國社黨之活動時、曾褫其衣、迫令跪地、而由四人鞭鞑之、德報現要求向捷政府提出嚴重抗議、謂未便寬容云、

日閣議決 擴張拓務省

注重海外發展

同盟社東京十八日電 十八日閣議例會、對於修改拓務省官制之件、業經決定如左、一、擴充對「滿」移民之事務、二、外地資源之統制及其運用計畫、三、南洋方面拓殖事業之調查、四、內外各地之產業調查、故增添設上項各種業務、大事擴充、並加辦事人員多名、決將東亞課分爲一、二兩課云、

同盟社十七日東京電 大谷拓相本日下午一時離東京赴伊勢神宮報告新任、預定於二十二日晨返東京、拓相臨行時對人曰、日前閣議決定財政經濟之三項原則、拓務省擬與各省及國外殖民地協力、實行其具體的方法、以期實現實質的效果、由依開發資源達成自供自足、解決移民問題、以期發展海外經濟及正當之人口問題、尤其爲實現日滿一體之經濟力起見、促進滿洲移民之積極的活動等等、均爲目前之重要問題、且爲現代日本經濟力之強化上必要、而不可分離之問題、吾人切望朝野一致協力實行、俾得有效、尤其外地殖民地之國民與內地人民情形不同、須與外國人民接觸融和、而開拓新天地、故意覺悟日本國際地位及將來從來各國對於日本之海外發展、誤解眞意、而有不必要之警戒、余希望關係各國諒解日本海外發展、除文化的發展之外、並無其他野心、日本從來之海外發展、勞動力之輸出多、而資本之輸出亦有相當發展、俾能一切經濟情形圓滿發達、

日因擴充生產力 大藏省嚴厲限制外匯

對資金外流實施最嚴厲限制 以免增加國內資金缺乏之憂慮

中央社東京十八日電 日本現對資金外流、實施最嚴厲之限制、緣因生產力之擴充、極需資金故也、匯兌管理法、自經今歲一月加以修改後、資金輸出、苟未獲得大藏省之許可、不克運出、本年三四月、曾有倉敷人造絲會社、大日本紡績會社、岸和田紡績會社、吳羽紡績會社等、在天津購置中國紡績廠、向大藏省申請輸出所需用之資金、大藏省當對該項申請、予以保留、誠恐資金之逃逸、而更加劇日圓外匯之逆勢、嗣經上述各該會社迭次申請、大藏省始對該會社所提三點、表示同意、僅允輸出所需要之極小部份款項、並以絕對需要之範圍爲限、迨至最近、聞大藏省因鑒於國內資金需要之增加、以及日本國際賬目情形之惡化、對資金之輸出、實施更嚴厲之限制、卽關於因擴充華北日本工業所必需輸出之資金、該省亦決定採取不輕於許可之政策、聞採取此種態度之理由有二、卽、一、華北現局、證明對日經濟提攜不能積極進行故、認爲不宜勉強進行、或因此招致不良好之後果也、二、觀於日本國際賬目之日趨惡化、目前有儘量阻止資金外流之必要、俾免增加國內資金缺乏及國際賬目不平衡之憂慮、上述方法、因與日本將來在華北經濟活動有重要關係、故極堪注視也云、

收買廢鐵 日設立共同機關

實行鋼鐵統制

同盟社東京十八日電 鐵鋼協議會計劃設立收買廢鐵之共同機關、作製原案、申請商工省、同時協議、實行方法、最近加入協議會之公司、有日本製鐵所、日本鋼管、小倉製鐵、神戶製鋼・川崎造船、鶴見製鋼等六公司、指定爲鐵鋼輸入商者、有三井洋行、三菱商事、茂野物產日商、及長谷川等五公司、其他鑑收鐵鋼之方法亦已決定、故待原案正式決定後、卽時實施、鐵鋼之統制於是可以實行、

法前總統 杜美格逝世

享年七十四歲

中央社巴黎十八日哈瓦斯電 前總統杜美格係一大政治家、頃於本日在故鄉埃格維佛城逝世、享年七十四歲、早歲在巴黎大學法科畢業後、卽在尼默城執律師業、一八九〇至一八九三年間、曾在越南與非洲法屬阿爾吉里任法官、是年並在本國加爾省當選爲衆議員、一九〇二—一九〇五年間任殖民部長、一九〇五—一九〇六年間任衆議院副議長、旋又歷任商業、勞工、教育各部部長、一九一〇年間當選爲加爾省參議員、迨至一九一三年出而組閣、兼任外交部長、一九一四年辭職、一九一四—一九一七年任殖民部長、一九二三年當選爲參議院議長、一九二四年當選爲大總統、至一九三一年滿任、一九三四年二月間、巴黎左右兩派人士、因史達文斯基巨騙案發生衝突之後、杜美格乃應各方之請出而組閣、舉國皇皇、一致擁護、甚爲物望所歸、迨至是年十一月間提出憲政改革案、致爲急進社會黨所反對、始乃潔身引退、林泉自娛、不再預聞政事、於今已兩年餘矣、

鄂省府職員舞弊

地院昨提出公訴

本報漢口十八日電 省府發現大舞弊案、經武昌地院偵查、對股長王開發、股員王世鸞以侵占罪、十八日提公訴、

中央社漢口十八日電 鄂省府秘書處收發股長王開發、股員黃世鸞、侵佔竊盜及僞造印文、經武昌地方法院偵查終結、已由檢察官蘇鳳岐提起公訴、送同院刑庭辦理、此案王開發先後因急用挪用各縣解來公款三千餘元、實犯刑法第五十六條第三三六條第一項之罪、黃世鸞僞造湖北省政府秘書處第一科第二股之公印圖樣兌取解款、實犯刑法第三百念條第一項第二百一十八條第一項第五十五條第五十六條之罪、

漢民學院昨開董事成立會

推孫科爲董事長葉楚傖爲院長 先成立高初中明年成立大學部

中央社南京十八日電 漢民學院十八日上午十二時假立法院開董事成立會、到董事居正葉楚傖等、推孫科主席、議決(一)推孫哲生爲董事長、(二)推葉楚傖爲院長、(三)加聘王亮疇、戴季陶、鄒海濱、羅翼羣、劉盥訓爲董事、並敦請蔣介石、汪精衛、馬相伯、蔡孑民、吳稚暉、麥煥章、蕭佛成、張靜江爲名譽董事、該院現正積極進行募捐、南洋一帶推梁寒操羅翼羣前往、美洲請黃滋譚贊任募捐委員、該院暑期後決先成立附屬中學高初中各招兩班、大學部於明年成立、

洛大雹禾多傷毀

中央社洛陽十八日電 洛十六日大雹、四鄉禾苗多被打毀、農民久罹旱災、初逢喜雨、又遭此刦、極爲痛傷、甚有在田對秋禾大哭者、災情將更嚴重、

閩北山洪暴發

公路橋梁多沖破

中央社浦城十八日電 閩北連日霪雨、山洪暴發、公路橋樑多被沖破、交通極感困難、

贛霪雨河水高漲

中央社南昌十八日電 此間連日霪雨連綿、贛撫兩河同時並漲、水位之高各興堤平、省府通令沿河各縣督飭圩民日夜上堤防守、省水利局并派員巡防、以策安全、

贛行政會議今閉幕

中央社南昌十八日電 贛行政會議十七日十八日相繼舉行第七第八兩次大會、全部提案三百餘件、已經先後縝密討論完畢、將交由主管機關分別執行、大會定十九日上午舉行學術講演、下午三時行閉幕式、

平漢路江岸機廠奠基

中央社漢口十八日電 平漢鐵路以原有江南機廠規模狹小、經呈准鐵部、就江岸機廠加以擴充、規模極大、於十八日晨九時路局方面特在江岸補行奠基典禮、由正副局長陳延炯鄭道實親自主持、

蘇省府談話會

本報鎮江十八日電 蘇省府十八日談話會決定、(一)通過鎮江沛縣青浦崑山吳縣嘉定南通等縣二十六年度地方總分預算、(二)廿六年度起、凡教育經費達八萬元以上縣份、一律恢復教育局、委任李塈爲蕭縣、閒世泰贛楡、朱伯鴻睢甯、沈緝熙川沙、羅毅堂沐陽、劉甲元淮陰、楊慶驪灌雲、李西垣宿遷、聶鴻仁六合等縣教育局長、(三)江都生活學級改名爲省立揚州初級農產造製科職業學校、並委陳朝岫爲校長、

浙省府決議案

中央社杭州十八日電 浙省府會議十八日決議要案、一、通過浙各級機關會計室組織規程、二、富陽縣長徐爾信病辭照准、委沈奇代理、三、桐廬縣長尹志仁調省、委朱海線代理、四、修正通過浙省產試驗場組織規程、五、浙念六年度省地方概算經預決算委員會審核決定、請核議案、通過、六、本省新金庫制度施行在卽、擬酌提特別備用金、以應付事實困

文摯法律事務所
計超（偉文）律師受任徐林森君常年法律顧問並催告劉樹青啓事

上開當事人聘任常年法律顧問對於一切法益本律師依法保障之再據徐君面稱於去年十一月十五日有劉樹青與伊訂立合同經營洗衣事業規定駐天津北平山海關三地所有英國軍隊之洗衣範圍由劉樹青承包付經營人徐林森保證金三千元除付過二千六百元尚欠四百元[illegible]事務所北京路八五〇弄宏興里七號 電話一九四九八 律師計超 念六年六月十九日

周選青律師受任正和棉布號許維忠君文立喜幛局張新橋君常年法律顧問通告

本律師受上開當事人聘任爲常年法律顧問嗣後如有侵害其營業財產信譽及其他一切法益者本律師當依法負保障之責特此通告 事務所四川路東亞銀行三樓 電話一八三四五號

孫祖基律師代表開明書店股份有限公司爲創造十年等書著作權領到新執照聲明舊執照作廢

茲據當事人開明書店股份有限公司委稱「創造十年」「郁達夫評傳」「北極圈裏的王國」「脫了軌道的星球」等四書其著作權原係現代書局所有曾由該局先後呈准內政部註册頒給警字第八〇五號第一七七七號第一七六八號第一七六九號等著作權執照現該四種著作權已由本店依法取得並呈請內政部移轉註册經蒙照准頒給警字第八七一一號至第八七一四號著作權執照在案其現代書局原領舊執照因已經遺失煩貴律師代表登報聲明作廢等語前來特爲代表公告如上 事務所南京路大陸商場五二三號 電話94831 94847

項峋律師代表舒惠羣聲明解除婚約

據舒惠羣女士聲稱於民國二十一年間本人年方十九由父母之命媒妁之言與傅立功君訂立婚約現本人已屆成年發見傅君品格習性俱與本人不合勢難與之偕老與其貽患於將來毋甯解余於今日爰本婚姻自主之義聲明與傅君立功解除婚約余已另函通知外特再委請代表登報聲明以昭愼重等語前來爰爲代表聲明如上 事務所甯波路四七號三樓 電話一〇四四五號

朱吟山律師代表吳玉琴女士聲明與王根甫君協議離婚啓事

頃據上開當事人吳玉琴來稱與王根甫近因意見不洽志趣異途經雙方同意協議離婚嗣後男婚女嫁各聽自由除立據由貴律師證明外再請代爲登報聲明等情前來據此合亟代爲啓事如上 事務所靜安寺路同益里十六號 電話三四一二五號

趙從衍律師代表大華機油行應詩淮周瑞興周祖楣聲明受讓股通告

茲據上開當事人應詩淮周瑞興來所委稱與周祖楣孫福康等四人合夥開設大華機油行茲因內部發生意見應詩淮周瑞興願將所有大華機油行股份六股讓與周祖楣君承受嗣後該店盈虧永與讓股人無涉除另立讓股據外應請貴律師代爲登報公告等語前來合代登報如上 事務所圓明園路一三三號 電話一三七八一號

王忻堂律師代表鄭文益聲明與逃妾周秀英脫離家屬關係啓事

案據上開當事人鄭文益君來所委稱鄙人當而立之年膝下尙虛原爲嗣續之計奉母命納周秀英爲妾來歸年餘上侍高堂下呼傭僕其處事驕尤以鄙視髮妻爲甚家庭勃谿未有甯日因念呀呀小兒老母視若珍寶故力勸髮妻勉予容忍退避故鄉而秀英留居在店一切自由荏苒至今十數年矣詎彼不自持重竊取存貨常短悉何人舞弊迨本年四月念七日上午十一時秀英夥串學徒陸維新又施故技幸被匪司捕房幹探查獲送解伊姊愬念情殷姑予從寬釋出安知秀英賊性難移既不痛改前非且更進而席捲細軟並小孩教育金計存摺三扣存單一紙攜之逃逸事後復多方糾纏按其行爲殊有索詐之嫌查秀英自甘下流鄙人與之脫離更屬正當爲特委請代表登報鄭重聲明等語前來據此合代啓事如右 事務所貴州路一二〇號三樓 電話九三五四四號

周永定律師代表康生大藥房陳鎔陶聲明自動停業啓事

茲據福煦路四五八號康生大藥房陳鎔陶君來所聲稱現因事務紛繁對於康生藥房無暇兼顧即日起自動停業以資結束爲特委請貴律師代表登報聲明等語前來據此合代登報聲明如上 事務所愛多亞路中匯銀行大樓四樓四三四一五號 電話八二九九二號

律師巢莖代表譚懋貽堂經租賬房警告房客葉豐年啓事

據譚懋貽堂經租賬房委稱懋益里四十號房客葉豐年該欠房租七個月雖付來支票一紙尙未到期於昨夜祕密遷移遺有殘舊傢具毫不値價委代登報警告限於三日內前來理涉清楚否則即將該屋收回並將遺留之件拍賣抵償不足之數再爲訴追等情前來據此相應登報警告如上 事務所愛文義路道達里十一號 電話三四六三一號

余茂功律師代表中國電機晒圖公司推 中國晒圖公司周先德受盤聲明

茲據雙方當事人聲稱上海南京路八十八號中國電機晒圖公司之生財機器業於本月十七日出盤予中國晒圖公司接受營業關於以前人欠欠人等情均歸推盤人負責以後營業盈虧則由受盤人自理除另立證據外特委請代爲登報聲明等情據此合代聲明如上 事務所浙江路天津路煤業大樓三樓四號 電話九另八九五

楊薰律師代表孫維炎君覆趙祖慰律師代表孫嘉齡緊要啓事

茲據當事人孫維炎君委稱閱報載趙祖慰律師代表孫嘉齡啓事不勝駭異查昆明路達昌里十九號至念三號力綢廠向由本人獨資開設即銀錢進出亦由本人負責此有房東處房票及往來各店暨一切機件等定貨單可證今該孫嘉齡意圖非法利益胆敢妄自登報除委請貴律師依法訴究外並代駁覆等語前來據此合代駁覆如上 事務所河南路五二五號三樓 電話九四二六六 住宅白克路人和里念三號 電話九二八〇五號

江蘇上海第一特區地方法院公告 第3164號

（宣告懋資 L. E.（MOELLER）破產）

爲公告事：查本院受理民國二十五年破字第六零號比商義品銀行聲請宣告懋資 L. E. MOELLER（即德商懋資地產公司 MOELLER CO. L. E. 主人）（德國人）破產一案、業經裁定准予宣告破產、茲將該項裁定主文、本院所選任破產管理人之姓名及其處理破產事務地址、以及申報債權期間、債權人會議期日、並會議地址、分別列後、除已知之債權人另行通知外、[illegible]各債權人務於後開申報債權期間內、帶同證明文件、前往破產管理人處所申報債權、並於會議期日準時參加會議、破產人之債務人及屬於破產財團之財產持有人、對於破產人不得爲清償或交付其財產、[illegible]

主文：懋資宣告破產。

破產管理人姓名及處理破產事務地址：劉世芳律師事務所 上海圓明園路一三三號四樓

申報債權期間：中華民國廿六年六月十二日至本年七月廿二日止

第一次債權人會議期日：中華民國廿六年七月廿二日下午二時

會議地點：上海圓明園路一三三號四樓

中華民國廿六年六月十二日

協泰源新記綢布號啓事

逕啓者本號職員羅雲奎君今另有高就自登報日起脫離本號職務今後各同業往來銀貨等情均歸敝號圖章爲憑自後該君在外一切賬外往來與敝號無涉特此登報聲明

上海市高等普通檢定考試委員會爲規定檢定考試報名日期公告 檢字第二號

案查本市本年應舉行高等及普通檢定考試業經奉令由本委員會進行籌備在案・茲定於六月十五日至六月三十日爲報名日期（除星期六下午及星期日）各應試人應於報名期內親來市中心區社會局，取閱章程（函索亦可）塡具履歷書，隨繳報名費二元，最近本人二寸脫帽半身相片五張，如曾經檢定科別及格並應呈繳證明書備核・除考試日期及地點，俟報名截止後，再行擇定公布外，合行公告週知！此布

中華民國二十六年六月十二日 委員長潘公展

東方雜誌 半月刊

三十四卷第十二號

東方畫報……（六幅）
東方論壇（集體安全的認識……李聖五 / 太平洋不侵略公約……史國綱 / 汕頭事件……符滌塵）
撤廢領事裁判權運動的回顧與今後應取的途徑……潘瀛江
美國中立法之演進及中立政策之評價（上）……李俊龍
日本的物價問題……孫禮榆
日本近年來木材紙料的生產狀況……蕭位賢
生命之話……且來
心理學的向量……高覺敷
宇宙之組織……傅統先
談綁票有感……張元濟
現代史料（英帝國會議開幕……市隱 / 西班牙內閣改組與英國調停內戰……興松 / 蘇聯北極探險成功……東序 / 中常會通過修正憲草及國大兩法案……戈宛）
世界各國著名雜誌論文摘要
英日的對立與中英的合作……符彪
未來戰爭的原因……黃君碩
德意志與日內瓦—一個新解決……耿淡如
爭奪西班牙原料的戰爭……張明養
麥泰克薩與希臘新政府……金亞伯
經濟理論與經濟政策之關係……張素民
文藝（蓋房子的人……高植）

每冊1角5分

預定價 半年十二冊一元九角 全年廿四冊三元六角（國內郵費在內）

▶各地郵局均可代定◀

商務印書館發行

察北民衆紛起自衛

義民張仲英集合同志進取南壕塹 邢子强率部脫離叛逆圖收復失地

（萬全通訊）察北各地、醞釀再度發難之義民、現以某方及匪偽壓迫手段愈演愈烈、而搜查方法亦愈來愈密、除隱匿山林外、在察北各村鎮、殆已完全失其憑倚、故現在均已改變方針、與其暗中活動、坐待捕、勿甯號召同志、公開活動、因是連日以來、察北各地、時常發現槍枝齊全之武裝民衆、此出彼入、使某方不暇對策、某特務機關對此疲於奔命、情勢更形活躍、除嚴令匪偽妥爲防範外、迄未有善策、義民張仲英、曾於本月一日晚間十一時、號召義民、響應陶爾廟村義民趙祥春等、企圖收復商都、惜因時機破露、未遂壯志、厥後即潛匿察邊境大青山一帶、收集同志、旬日以來、各地義民前往奔就者達五百餘人、每人均有槍馬、並有佩帶長短槍各一枝、及砍刀一柄者、因人人均係敵愾同仇、團體尤爲堅固、具有強韌之戰鬥能力、義頃於本月十三日突然發現於商都向間、行蹤不測、使匪偽見之、幾疑爲飛將軍自天降者、其前進方向、似擬以收復南壕塹爲目的地、駐南壕塹之偽軍陳明萱團（李逆守信嫡系第一師劉維廣部）聞訊、甚爲恐慌、當即電張北某特務機關長及李逆守信報告、並請指示機宜、十四日李逆守信特務機關長均電覆陳逆明萱、令嚴勒部屬、妥加防備、遇有義民、即一面飛速報告、一面竭力堵阻、勿使任其長驅直進、又據崇禮來人談、前在王匪英部下充任軍官之邢子强、自王匪英走後、改隸於楊守誠旅、駐防公會一帶、迨再度縮編爲獨立團、常子義任團長、邢任連長、乃率領所部親近數十人、攜帶全副武器及馬匹、脫離叛逆集團蔭庇之下、徜徉於崇禮張北間山林以內、極要名譽、所部雖托足綠林、並不搶掠擾民、曾向村民云、一俟實力充足、決在察北各處、以游擊方式、爲國家收復失地、與匪偽後防以極大擾亂、故邢一向遇有匪偽軍中零星脫出之散勇、均設法收集、勸誘入夥、今部下已達百餘人、槍馬俱齊、確具相當戰鬥能力、最近已暗派代表與察北「驅寇復土人民自衛軍」總司令李庭芳接洽、締結聯絡、共同進行驅寇復土工作云、

日圖續購蘆鹽 我方已拒絕

日以貸款貸粮爲餌 設錢粮行吸收存鹽

（天津通訊）日方本年購買蘆鹽、合同簽訂共爲十萬噸、已運走六萬八千噸、餘數仍在陸續裝運中、依日方之意、本年決仍續購十三萬噸、此事已與承賣蘆鹽之蘆豐商店約定、但未裁在合同、買賣雙方、均有兩可餘地、惟長蘆餘鹽無多、經昨今兩年出口後、灘坨積鹽一掃而空、現蘆台豐財兩場、僅有全長蘆區一年食用之餘鹽、須準備作天災事變新鹽不能登場時之需、絕不能再行大量輸出、故我方對續購十三萬噸事、已表示婉拒、日方對此、當不能同意、本年爲日本五年國防計劃之第一年、如發烟劑、燒夷劑、其化學兵器原料、及各種瓦斯之製造、均非鹽不可、蓋苛性鈉、鹽酸、氯氣、鈉化合物、代酵粉等、無一非由鹽中提煉、故此次大批蘆鹽輸日、無異以軍火原料供人、乃極令人不解之事、日本用鹽製造「碳酸鈉」之大公司、曹達旭硝子兩會社、及用鹽電解造「苛性鈉」之大公司、北海曹達大阪曹達兩會社、現極力慫恿政府向我方交涉續購蘆鹽、以應需要、津日副領永井、日前訪蘆豐商店經理邵景寅後、邵已返回漢沽、向灘戶徵詢意見、據悉灘戶非正式表示兩點、（一）停止售賣、（二）提高價格、邵近期內可返津、向日方作具體答覆、日方欲達目的、向不擇手段、刻對續購蘆鹽事、一面由永井出面、代與中公司交涉、一面出資五十萬元在漢沽寨上地方鹽坨中心區成立「同濟錢糧行」、現已開辦、其業務爲貸款或貸粮、接濟灘灶戶、而以存鹽作抵、查灘灶戶連年窮困、上年忍痛出賣蘆鹽、經濟力不但未見復甦、反益艱窘、日方諗知灘灶戶實情、特以貸款貸粮爲餌、變相收買蘆鹽、此與購買蘆鹽事、實異曲而同工、該「同濟錢糧行」竟擅自開始營業、未經呈准、長蘆鹽務管理局、已飭漢沽鹽坨稽核主任佟星五、就近調查呈覆、以憑核辦、目下更有一事値得注意、即遼鹽之私銷、查關外遼鹽、自昨年即在冀東二十二縣行銷、因無捐稅、其價較蘆鹽低三分之二、每擔僅値三元、近更偸運入漢武口岸、及冀、豫邊境、其勢極爲猖獗、長蘆稅警局、爲討論重新設卡、遏止遼鹽私銷辦法、已呈准長蘆鹽務管理局、召開各區緝私會議、近期在津舉行、按長蘆鹽稅、年收三千萬元、因冀南人民、多在鹹地刮硝淋私之故、年有虧短、今遼鹽又大量侵入、其收入必益銳減也、

贛計劃完成全省交通網

現已完成公路六千五百公里 擬定改進計劃實施增築新路

（南昌通訊）贛省築路工程、年來突飛猛進、據最近調查、全省已完成之公路、共約六千五百公里、內已鋪路面者計四千二百公里、各縣支線、密如蛛網、惟各路興築通車以來、歷時雖將十載、而一切設備、限於經費、多從簡陋、汽車營業、亦趨銳減、省府爲謀改進起見、近經擬定改進計劃、準備實施、並冀於短期間、完成全省交通網、茲將該省築路工程狀況、營業情形以及將來改進計劃、分誌於次、

過去情形

本省公路最初興築完成者、僅九江至蓮花洞一段、迨民國十四年設立江西省道局、始規定贛粵、贛浙、贛閩、贛湘、贛皖、鄂六大幹線、贛粵線南蓮段（南昌至蓮塘）先行興工、民國十五年革命軍起告停頓、十六年設立江西公路處、繼續興修、翌年冬完成、乃購汽車五輛、開始營業、一面仍按原定六大幹線之計劃、逐年進展、二十一年全經會成立、七省公路處、規定七省聯絡公路、經過本省境內者、爲汴粵、京黔、滬桂、贛閩、贛湘等五幹線、及咸宜、永通、城雩、甯郎、陽潯、康韶等六支線、總延長約三千六百餘公里、此五幹線中之前四線、與以前本省所定之六大幹線、大部份發生關係、至於縣道延長約共五千五百公里、總計全省公路網之延長爲九千餘公里、就歷年進展狀況而言、在民國二十年前、殊爲遲緩、七年之間、僅完成二百八十公里、迨二十一年、爲剿匪計、積極築路、於是突飛猛進、計二十一年內完成一千零二十一公里、二十二年、完成九百三十三公里、二十三年完成二千三百三十二公里、二十四年完成一千三百零八公里、二十五年因清剿告一段落、公路進展不如以前緊張、僅四百二十六公里、本年已成路線亦達二百公里、總計完成公路約六千五百公里、內已鋪路面計四千二百公里、

目前工程

現在進行中之工作段、爲閩浙幹線瑞雩段、咸宜支線修銅天河線、永通支線修水通城段、及吉安鉛山分水嶺線、萍鄉上栗市線南遝大吉山線、暨京黔線南昌祁門橋涵汴粵線、萬埠大橋等項工程、均在積極辦理、與工路線連同縣道延長里程、共一千五百公里、二十六年度預定計劃、爲修築贛縣上猶段、上猶汝城段縣道、屯溪婺源線、安福分宜線、新喻峽江線、安福尋鄔線、安遠信豐等縣、約共延長六百餘公里、並鋪設閩湘幹線等各段路基路面、架設電話約八百餘公里、

各路營業

本省公路營業路線、截至現在、總長達四千三百餘公里、機車各部組織、均隨營業路線之延長、而逐漸擴充、營業收入在二十一年度、因路線甚短、僅八十萬零七千餘元、二十二年度增至二百十二萬四千元、二十三年度復增至三百五十七萬九千餘元、此爲公路營業全盛時期、嗣後剿匪軍事結束、營業收入、遂逐漸降落、二十四年度收入僅二百六十五萬六千餘元、二十五年度上半年收入又減、僅一百二十九萬五千餘元、是年下半年經力謀補救、營業稍見起色、至支出方面、在二十三年以前係按照營業路線延長及發展情形、隨收入而增加、而二十三年度以後、因收入大減、迺經緊縮、始達收支適合程度、

今後計劃

工程方面、一、增築新路、以完成交通網、二、改善路基路面、三、改建永久式或半永久式橋樑及涵洞、行車方面、一、求其迅速、確實、安全、舒適、二、增製汽車配件、以塞漏卮、三、利用縣道設法發展營業、以裕收入、四、改善車輛、力減消耗、

蘇綏署編制 軍委會頒發

參謀長下分設七處 所有人選均已發表

（清江浦通訊）江蘇綏靖公署編制、業經軍委會略加修改正式頒發、參謀長之下、分設參謀、祕書、軍務、副官、軍法、經理、交通等七處、所有人選、由主任于學忠氏於昨分別發表、計參謀長董英斌、（未到淮前由參議謝珂暫代）參謀處處長王靜軒、（前軍官隊少將總隊長）副處長鄧玉琢、（前代理參謀處長）祕書處長洪鈁、（前代理辦公廳主任）副處長孫象乾、（前甘肅省政府祕書主任）軍務處處長高仁俊、（前少將高級參謀）副處長李宇清、（前代理軍務處處長）副官處處長王爾瞻、副處長周文章、軍法處處長趙鴻翥、副處長李春潤、經理處處長高崧山、副處長胡廣和、交通處處長李銓、（前少將高級參謀）副處長劉德洛、（前代理交通處長）至前醫務處處長任作楫、現改委爲諮議、前軍械處處長孫樹名、現改委爲諮議、兼軍務處第三科科長、各處長奉委後、均已開始辦公、于氏連日與淮陰各界暨各縣代表互相酬酢甚歡

中興煤礦井內沼氣爆炸

死傷工人念九名分別撫卹醫治 省府派員查勘並飭嶧縣長查報

（濟南通訊）山東嶧縣中興煤礦公司、於本月七日上午五時十五分井下工人、聚集之際、突遇沼氣爆炸、演成災變、其詳細情形、緣十四號上山由西大巷向西進行前、因遇見老空內有污氣、當即停止、另由西北大巷卅二號風孔開一風道、上山俟掘透老空、將污氣吹盡、再向前進行、並令附近工人、全用鍍電燈、以防不測、六日中班卅二號上山掘透老空、其中污氣、乃由卅二號上山之老空吹至西大巷子、本應經富念七窰大巷直達富念七通風井、不料七日早班工人下井、經過十四號下山方風門二道、未曾關閉、致風改途而行、其時上方沼氣、隨同下行、至十四號下山下口、適値工人聚集該處、候派工作、大致因偸吸紙烟或安全燈損壞、致觸沼氣、因而爆炸、計當場被災身死工人王希之、馮鴻緒、郝守啓、彭光玉、董明惠、張見春、劉繼德、關景松、宋成文、徐杜、趙高配、陳貴方、王九西、般言文等十四人、受傷工人十五人、該公司除將身故工人按名給喪葬費、並優予撫卹、受傷者送醫院醫治外、並備文呈報嶧縣縣政府、縣長劉化庭以將詳情轉呈省府鑒核、省府據呈以該公司此次災變、死傷工人竟達念九人之多、該礦平日對於安全設備、是否周密、及發生事後營救情形如何、統未據嶧縣縣府依省府所頒礦山防險報案辦法具報、殊有未合、除令飭第一礦務局局長王景崑馳往查勘外、並轉飭嶧縣縣長劉化庭迅速遵照礦山防險報案辦法辦理具報云云、

小言

紗麵潮

（蕉）

紗及麵粉的漲風、全是多頭公司的操縱、本來不容易平息、恰巧鄒敏初被查辦、多頭公司才軟化、而由多空兩方和解、但是紗麵兩交易所開拍新賣買以後、特別證據雖很大、多頭公司還是盡力吃進、這是什麽講究呢？這眞是需求之般麽？這眞是市面的自然變動麽！根本之計、我以爲只有一面由政府審察市況、裁定一個限價；一面把交易所改爲官商合辦、像以前金交風潮一般辦法來制裁；一面澈底查明究是何人操縱、予以法辦、才可以平息操縱；加惠到穿布吃麵的平民！

各地通訊

鎭江

▲籌備徵工服役　蘇省府以農忙在卽、各縣徵工服役工程、又屆結束、惟下年度徵工服役工程、於本屆結束以後、仍應遵照成案及早籌備進行、至本屆所核定未辦及已辦未竣之各項工程、尤應特別注意提前辦竣、已令飭各縣遵照辦理、

▲選舉事務會議　蘇省一區選舉事務所、昨開第六次所務會議、主席張清源、討論事項如下、㈠決議、呈請總所、迅予頒發修正選舉法、以便開始籌辦、㈡決議、各縣舊有管理員監察員、年來變更甚多、應令各縣迅予査報、㈢決議、本所印就之一切選舉文件、俟修正選舉法頒到後、再行査明分發、㈣決議、通令各縣公民證如有漏發者、應從速發給、其因死亡或其他原因喪失公民資格者、公民證應卽繳銷、

無錫

▲訂購秋種踴躍　錫邑本屆春蠶、已告結束、現據蠶桑模範區確息、春蠶產量、因受桑葉缺乏、與去年比較減少、但以蘇省各縣比較、則無錫尙屬最佳、全縣統扯、有九成收成、改進費迄今已收得十九萬餘元、現正在開始預計秋蠶種、近數日中、到該區訂購者、已有七萬餘張、秋蠶飼育期、較去年爲早、

▲呈准修理監所　本邑地方法院看守所內、所有二十餘間號舍、因天時濕熱、穢氣四溢、及內部號板、暨一切設備、因年久失修、破舊不堪、業經該所所長孫公武、計劃修理、對於設備、亦擬改良、現已分別核算估計、呈准司法行政部、將流用囚衣席扇費剩餘之款、迅速修理云、

淸江浦

▲驗收楊莊壩工　導淮委員會所建之楊莊活動壩、業已全部竣工、特派技正劉夢錫、會同全國經濟委員會委員楊建中來淮驗收、劉等業於昨晨抵浦、卽赴蔣壩視察三河活動壩工程、今晨偕至楊莊視察、工程局局長吳慶蕃殷勤招待、特定於明日下午二時舉行放水試驗、並請劉楊兩氏驗收、聞劉等對於該壩工程、頗爲滿意、深加讚許云、

泰縣

▲宣傳衛生敎育　泰縣敎育局、爲宣傳社會衛生敎育起見、特派衛生敎育指導員劉冠生、攜帶幻燈片數百張於十五日晨、乘輪赴第八區等處放映、並講述夏令衛生與預防傳染病常識、預定於半月內、巡映全縣各區、

▲視察團管區部　新任淮揚師管區司令劉鎭淸、十四日自揚抵泰、視察本縣團管區司令部、十五日並召集一區各鄉鎭長訓話、指示兵役事宜、聞劉氏在泰公畢後、卽擬續往鹽城團管區司令部視察、

松江

▲保安聯防會議　區屬松奉金青四縣境內、匪盜橫行、本區保安司令部爲澈底肅淸起見、特於前日召集各該縣長及水陸警長官舉行治安會議、共同商防緝辦法、出席者二浙稅警代表王海山、稅警第一區章質君、稅警第八區長謝春完、稅警第八區偵緝員喩犖、松江縣長曹伯權、(王景漢代)松江警察局宋明炘、陳金森、金山縣長程厚之、(馬炳炎代)金山警察局長陳議、(潘天鵬代)保安十二大隊部楊燮衛、奉賢縣長於錫來、及周明馨、靑浦縣長錢家璘、靑浦警察局長鄒遇林、蘇五屬稅警局史春林、第三區保安司令部王公璵、紀錄郭鳴志、行禮如儀、報告事項略、討論事項、㈠査近來松奉金靑境內匪風甚熾、本部爲謀肅淸匪患起見、擬卽派員就近駐紮漕涇鎭指揮部隊進行搜剿事宜、定名爲「江蘇省第三區保安司令部剿匪辦理事」、是否請公決案、辦事名義應改爲「江蘇省第三區保安司令部駐漕涇辦事處」、㈡四縣所有軍警、統歸該處指揮之、爲謀工作進行方便起見、凡有關係之各區鄉鎭長、亦得受該處指揮、是否請公決案、決議通過、㈢在搜剿之前、應由各縣令飭有關係各區鄉鎭長切實淸査戶口、屆時由該處酌派警軍協助、遇有無業游民及形跡可疑者、卽送該處訊辦、是否請公決案、決議通過、㈣戶口淸査後當地如再發現匪徒、各管保甲長應負連坐之責、是否請公決案、決議通過、㈤㈥略、㈦擬請保安司令部出示布告、凡屬無業莠民、限期出境永遠不准逗留、是否請公決案、決議通過、

▲女子服毒殉情　上海女子楊海雄、年已弱冠、向居本邑、曾在前七縣女師畢業、學業程度尙好、旋在本縣地政局服務、會有章文通者、亦任職地政局、與女情感甚洽、見章年輕幹練、頗有付託終身之意、但章雖與親善、對於婚姻絕不動心、因此心常鬱鬱、及至今歲、女因事離職他就、章則仍在地局服務、現在鎭江受訓、然雙方仍魚雁常通、往來甚密、惟婚姻問題、仍未妥洽、而女以情之所鍾、矢志不移、前日十二日不知何故、於午後乘三四等車赴嘉興、逕投嘉興旅館、將自己名字楊海雄三字除去、旁邊化名易每佳、開定十四號房間、女當日身着藏靑布短衫黑褲、妃色洋襪、服裝殊素樸、手挾包裹一個、當夜宿於旅館中、相安無事、惟面現不歡之色、翌日獨自出外遊覽南湖烟雨樓、比返在房中出書觀看後、復沈思良久、乃出書信及照片等物、用火焚燬、抵晚竟吞服鴉片烟自殺、至十四日晨茶房聞房內呻吟聲、函入內察看、初疑爲發痧、旋發覺失去茶杯一只、並在牀上所懸之鏡架尋得、內有鴉片餘積、始知服毒、乃急送福音醫院救治、因毒入內腑、不治而死、事後由城區公安局轉報地方法院、經驗明委係服毒身死、屍由旅館棺殮、死者並無遺書、僅於灰燼中檢得未燬盡之信殼、上書「松江地政局章文通先生收」、「上海章寄」字樣、據一般人之推測、楊海雄之死、或因婚姻問題所致、

嘉興

▲史研分會成立　吳越史地研究會禾分會籌備經月、今已就緒、定於本月十八日舉行成立會、總會總幹事衛聚賢、及研究委員陳志良二氏、於十七晚八時攜帶石器骨器陶器古物六十餘件蒞禾、準備於該會成立日舉行公開展覽會之用、並將於十九日前往禾屬國界雙橋等鄉訪古云、

▲二次國防講座　蘇浙邊區公署祕書處、五十六師政訓處、嘉興縣黨部、縣政府、省立嘉興民敎館等機關聯絡舉辦之第二次國防講座、聞已定於十九日下午一時半在中山廳舉行、敦請上海大夏大學敎育院院長邰爽秋博士涖禾、担任講演、題爲「敎育與國防」、通告已由幹事會直接發出、屆時軍隊官佐、各機關職員各學校敎職員、及初中三年級以上學生、均須出席聽講、張主任將親臨主持、

敎育與體育

市職業指導所　舉辦升學就業指導演講
▼今日下午一時分區進行

上海市職指所日來舉辦升學就業指導演講、甚形忙碌、據聞今日下午一時、爲本市公私立小學分區演講時間、其集合地點、參加學校、及各區講師、探錄列表於下：

講師姓名	集合地點	參加學校
㈠周尙(滬南區)	市立敬業小學(小東門內聚奎街)	市立東明、養正、巽興、旦華、敬業、倉基、時化、南區及私立育材、思明、斯盛、蔣實等校
㈡姜文實(滬南區)	市立尙文小學(小西門內學前街)	市立尙文、國基、南薰、務本、啁橋、江境、高昌、明倫、唐灣、及私立大光、景倫、欽賢、尙德第一及報界工人子弟等校
㈢潘鴻鈞(閘北區)	私立廣靈小學(北四川路橫濱橋北)	市立海山、潭鎭、新民、詠興、私立南離、澄賢、維興、廣東、滬保羅等校
㈣胡叔異(特一區)	市立和安小學(新閘路北成都路)	市立和安、飛虹、楊基、私立麥倫、雲岳、景德、尙智、中振、協進、修德、西霞等校
㈤錢頌平(特二區)	中華學藝社(愛麥虞限路四十五號)	市立比德、偉達、私立金榮、德化、通惠、聖心、崇眞、萃化、陳涇第二等校

念四年度　贛省留學生概況

江西省二十四年度出國之留學生、共計一百二十五人、其所習科目、計工科二十五人、理科二十人、文科二十四人、醫科十六人、敎育二人、法科九人、商科六人、農科二人、軍警一人、其他二十人、以國別、則留學日本者八十人、法國十二人、美十一人、德十四人、英四人、瑞士一人、比三人、其費則有公費者五十五人、半公費八人、補助費四人、得獎金者五人、自費五十三人、最近三年之留學人數、以二十二年度一百五十二人爲最多、二十三年度一百十七人、二十四年度較上年度多八人云、

蘇民敎館　巡迴施敎車昨日到滬
增加各種設備　宣傳夏令衛生

江蘇省立鎭江民衆敎育館、創置之電化敎育巡迴施敎車、於上月十四日完成後、卽開始向各都市及鄉村巡迴試用、一月之中、計到達上海江陰常州奔牛西夏墅南京鎭江等七處、每到一處、卽舉行各項敎學、以電影電播兩項、最受鄉村民衆之歡迎、因此該館深感該車對於鄉村敎育推行至爲重要、將來決向本省公路沿線鄉村、儘量施敎、以符蔣委員長提倡鄉村建設之旨意、同時該車在試用期間、仍感有未完備之處、故昨日到滬時、再加以修理、並添置、一、裝對講電話、(講映員與播音司機聯絡用)、二、裝展覽櫥、(舉行中心展覽陳列展覽品之用)、三、裝六伏脫蓄電池、可免開發電機、(播音時用六伏脫三用電播敎學機、節省柴油機件消耗、以及避爆裂之聲)、四、添設輕便旅行機、(備各項敎學時民衆借助之用)、五、播音機前裝電燈及書架、(講播時備施敎員展閱稿本之用)、六、修改喇叭筒出氣口、(免除回聲共鳴、使音質淸晰)、七、裝麻電、(防止無知頑童接觸車身)、八、改裝發電機、(改小電機轉輪、使迴轉加速以免發動機常受損傷)、九、裝汽車鐘、(特製之耐震時鐘、備施敎員計時之用)、十、設置科學儀器、(灌輸科學知識實驗表演之用)、十一、購置醫用藥品、(實施流動診療用)、十二、徵集各書局圖書目錄、(流動大衆讀物)、十三、訂購特種放映鏡頭、(備汽車近距放映之用)、十四、遵照陳主席指示、將車上字句、一律改爲由右而左、又該車現攜帶夏令衛生宣傳展覽品、裝置車上、擬在滬市巡迴宣傳、此種展覽宣傳、在省會實施頗有成效、故特來滬試驗、以供各界參觀指導、又訊、軍事委員會政訓處、以該車爲實施民敎之利器、特定今日(十九日)在滬攝製該車有聲新聞片一部、以便攜往各地放映云、

市童軍理事會　續募建築金三萬元
▲推定夏令營職員

本市童子軍理事會、爲繼續籌募會所營地建築金、特由第十次理事會議通過籌募辦法、額定三萬元、除呈請政府當局撥發三分之一外、其餘分(甲)每理事至少募捐五十元、(乙)團部捐款、團長至少十元、敎練至少五元、團員至少五角、服務員至少三元、(丙)向各界勸募、開始日期、定七月一日起向外募捐、九月一日起對內募捐、預定九月底結束、又該會今夏舉辦童子軍中小隊長集中訓練夏令營、已推定童行白爲正主任、趙慰祖爲副主任、夏煥新爲訓育、龔靜垣爲敎務、沈梓爲總務、定各校暑假開始時舉辦云、

高夢旦獎學金委會　念六年度研究員　業已選定兩人

高夢旦先生獎學基金、由商務印書館董事會撥款設立、其目的在獎勵自然科學及社會科學之研究、藉以紀念已故高夢旦先生、爲保管本基金、發給獎金、及處理其他相關之事、另設委員會、由中央研究院、中國科學社、中華學藝社、中國經濟學社、高先生家族、商務印書館董事會、商務印書館總管理處、各推代表一人組織之、規定每年發給獎金一次、預向國內各研究所徵求研究員、並依規定標準、由委員會選定受獎人、茲聞二十六年度徵求之研究員、計經濟學方面一人、業已選定武漢大學推薦之張克明君、物理學方面一人、業已選定淸華大學推薦之錢偉長君、茲將徵求辦法摘錄於後、

▲高夢旦先生獎學基金委員會徵求(民國二十六年度)研究員辦法摘要、一、本年度獎金總額一千元、分給兩人、每人五百元、一、本年度徵求之研究員、經濟學方面一人、物理學方面一人、一、申請人資格以曾在大學本科畢業而在國內大學研究所從事研究半年以上者、一、申請人須塡具本會製定之表格、並須連同下列五項附件交由各研究所所長轉送本會、附件不全者無效、一、研究所所長或指導敎師對於計劃書之意見、二、選定之題材及研究計劃書、並附所在研究所中之工作報告(至提出申請書時爲止)、三、在大學肄業時四年中所習各科之學分及成績、四、在大學畢業時所撰之論文(全文)、五、研究所所屬大學校醫發給之健康證明書、一、本會自申請人中按照左列標準選定受獎人、一、所選題材在本會認爲重要而其計劃有成功之可能者、二、現在研究工作已有相當成就者、三、在大學時之各科成績優良、對於所擬研究題材有關之科尤具特長者、四、畢業論文確有心得者、五、未得任何機關之補助或所得之補助費較少者、六、家境貧寒或担負較重者、七、體格健全能勝任其所計劃之研究者、一、本獎金於本年九月發半數、明年二月續發半數、由本會逕交所在研究所、囑託各該所按月代爲支付並索取受獎人收據、彙交本會保存、一、凡受獎金者應於二十七年一月內及同年七月內將研究工作經過詳情、及所得成績具報告交所在研究所、由指導敎師加批後送交本會保存、本會得擇要發表之、

童軍張烈由川電滬　報告徒步旅行成功

中國童子軍第五十團團員張烈、自去年六月間自滬出發赴四川作全省徒步旅行及考察童軍事業、迄將一載、歷經瀘縣合江璧山銅樑遂甯仁壽內江等縣、備嘗艱辛、已徒步一萬餘里、張君因考察已畢、頃電上海團云、烈已徒步全省、茲已抵達宜昌、擬遊覽關聖遺蹟後、卽行乘輪返滬覆命云、

工部局華人敎育處　今上午九時考試獎學生

公共租界華人敎育處招考淸寒敎育獎學生五名、計男生四名、女生一名、考取後分別插入工部局女子中學暨聶中丞中學等校、茲悉敎育處已定今日上午九時在新閘路新閘小學舉行考試云、

德奧瑞同學會　今晚舉行會員大會
▲討論會務進行事宜

上海德奧瑞同學會、及同濟大學校友會、定今日(十九日)下午八時半假座北站京滬滬杭甬鐵路管理局、舉行本年會員大會、商討會務進行事宜、會畢、特備茶點、並有遊藝助興、聞會員參加可帶家眷同來云、

西安半月記暢銷滬校　大中學採爲必須讀物

正中書局出版之蔣委員長西安半月記、上海社會局潘公展局長、以此爲陶冶靑年德性、培養毅力最完善之讀物、自通令各級學校採購閱讀後、各校競相採購、大學如同濟翁校長之龍、滬江大學劉校長湛恩、復旦大學吳校長南軒、祕書長章友三、暨旦大學胡校長文耀、祕書長汪維陶、均已通告學生採購閱讀、大夏大學黨育主任王裕凱、已商准歐校長元懷、自秋季開學、採爲「人與社會」一課之敎本、中學方面、如省立上海中學鄭校長西谷、國華中學王校長玉章、民立女中黃校長行白、務本女中胡校長蘭、光華大學附中廖主任茂如、上海幼師陳校長濟成、中國女中校長王孝英、君毅中學黃校長遺雄、東亞體師陳校長夢漁、明德女中梅校長頌先、大夏附中孫元會、中華中學楊校長月才、靑年會中學曹校長炎申、惠羣女中王校長英超、約翰靑年中學瞿校長同慶等、或在本星期一紀念週報告、令學生每人購買一冊、必須閱讀、或揭示通告、令學生購讀、或指定爲暑期國文自修讀本、而各中學訓育主任、尤認此書爲公民科最適宜之補充敎本、定於秋季開學時應用、藉以考核其學行進展之程度、蓋本市自大中學校校長敎職員、遵照社會局令、倡導購閱以來、採購者極稱踴躍、聞正中書局上海發行所、在本市方面、銷書已在六萬冊以上云、

潘文安今主講人生問題

中華職業敎育社學術演講、本學期已連續舉行十四次、本星期六講演、仍以人生問題爲中心、由該社附設上海職業指導所主任潘仰堯君主講、潘君學問文章、久已蜚聲社會、對於靑年指導、尤具熱誠、當有深切動聽之議論發表、屆時聽講者、並有刊物贈閱云、

楊衛玉在飛虹等校演講

市立飛虹小學、昨(十八日)聯合新民、德新兩校、舉行第十二次畢業生升學就業指導演講會、敦請中華職業敎育社楊衛玉先生演講、「升學與就業問題」、對於升學就業實際情形、指導甚爲詳盡云、

江陰旅滬學會理監事會
▲決繼續舉辦升學指導所

本埠江陰旅滬學會、日昨下午四時假座江陰街會所舉行第十二次理監事會、出席者郭琦元、徐征吉、孫育才、顧會華、王玉章、李志雲、沈嘯秋、馬雪瑞等十餘人、主席郭琦元、先由主席報告會務、旋議決㈠定七月一日至八月二十五日續辦升學指導所、董事長郭琦元、正主任李飛雲、副主任徐征吉、孫育才、總指導顧會華、㈡出版滬聲刊物、㈢籌措經費發展會務、㈣會址改設在江陰街同鄉會內云、

學校消息

▼羣學會聾啞學校懇親會　中華路小南門羣學會附屬聾啞學校、爲國人創辦聾啞學校之最早者、歷屆畢業者、都能自立於社會、卽最近成立之中華聾啞協會所選理監事、亦多半爲該校校友、此次該校爲聯絡學生家屬、並宣傳特殊敎育起見、將於六月二十日(星期日)與羣學會附屬小學校、聯合舉行懇親會、上午展覽學生成績、下午表演學藝、內有聾啞學生發音方法及演說舞蹈等節目、該校茲印有概況一書、詳載關於聾啞敎育上之各種統計、圖表爲極有價値之創作、屆時歡迎各界前往參觀指敎云、

▼新寰職校舉行畢業考試　本市重慶路新寰職業學校第一屆高中商科、初中應用化學科、及第二屆初中商科、於前日起在該校大禮堂舉行畢業會考、除該校校長張新伯、張仲寰、敎導主任韓忠祥、商科主任康來文、應用化學科主任顧慶瀾、及考試委員孫揚、吳瑞年、王貢三、周樂山等蒞場監試外、並有社會局特派薛偉然到校監考、至爲嚴格、學生均能遵照規則、認眞考試、成績頗爲優異、並聞該校畢業生除繼續升學外、大部均有相當位置、該校定於本月二十四日下午舉行畢業典禮、並敦請社會局潘局長、蔣科長、及黃任之、江問漁、陳靑士諸先生演講、屆時定有一番盛況云、

▼育靑中學畢業生聯歡會　育靑中學本屆高中畢業生蔡茂生、嚴兆偉、吳衍源等發起組織級友會、編印紀念特刊、業已出版、於昨日下午六時假座北京路大加利菜社舉行聯歡會、到全體師生四十餘人、卽席發起擴大組織校友會、聞定於今日下午四時假閻校長公館開第一次籌備會、最後由師生各表演餘興、盡歡而散云、

▼西江小學組災區救濟團　本區市立西江小學兒童、爲賑濟川災起見、特發起西江災區兒童服務團、分宣傳勸募保管三組、並推請敎師李俠民、張蔭澤担任宣傳組長、汪紹陶担任勸募組長、孫文軒担任保管組長、聞該團現已準備就緖、決於下星期一開始分頭進行、

▼美華女中盧石靑任校長　本市卡德路美華中學校長蕭仲岩辭職、由校董推聘敎育專家盧石靑繼任、聞該校增設商業專科、一面擴充校舍、添製校具、一面徵聘宿儒、及富有敎學經驗三敎師、以期不負所學云、

市職指所徵求小學敎員

茲有安徽南陵某小學委託上海市職業指導所代聘小學敎員一人、須女性、具師範畢業之資格、月薪二十五元、供宿、如願就職者、可於今日下午一時前及星期一上午十二時前往愛麥虞限路四十五號該所接洽、

本屆全運　國術舉重西洋拳術　三項體重分級標準異點
國術三級　舉重五級　西洋拳術八級

本屆全國運動會國術各項及舉重、均列爲錦標、西洋拳術列爲表演、三項均有分級、惟標準不同、易生誤會、茲特探錄如次、

▲國術中之拳術、刺槍、摔角、劈劍、搏擊錦標、各按運動員之體重分三級比賽㈠輕量級六十六公斤以下、㈡中量級六十六公斤至七十七公斤、㈢重量級七十七公斤以上、

▲舉重錦標、按體重標準分爲五級、㈠輕量級六十公斤以下、㈡次輕級六十公斤及六十公斤以上至六十七・五公斤、㈢中量級六十七・五公斤以上至七十五公斤、㈣次重級七十五公斤以上至八十二・五公斤、㈤重量級八十二・五公斤以上、

▲西洋拳術分八級標準如下、㈠輕重初級五十公斤八百〇二公分以下、㈡輕重次級五十三公斤五百二十四公分以下、㈢輕重中級五十七公斤一百五十二公分以下、㈣輕重高級六十一公斤二百三十公分以下、㈤中重初級六十六公斤六百七十八公分以下、㈥中重中級七十二公斤五百七十四公分以下、㈦中重高級七十九公斤三百七十三公分以下、㈧重級任何重量、

本市參加全運會　男籃預選明日舉行
▲上午十時在延平路申園

本市參加第七屆全國運動會、除男女田徑、網球、男子籃球、棒球、以及馬拉松、競走、器械等表演項目外、其各項均已先後舉行預選、茲悉男子籃球預選報名今日截止、定明日上午十時在延平路申園籃球房舉行預選、凡已報名參加者均希準時出席、籃球選拔委員亦希到場云、

康悌網球隊　兩種準備工作

今總練習選定代表準備參加草網聯賽　上海草地網球甲組聯賽、卽將於本月念三日開賽、康悌體育會出席代表、迄今未選出、該會定今日下午三時起在康悌路該會球場舉行末次總練習、以便決定正式出席代表、下列諸君務希準時出場、名單如下、何家鎏、張定釗、馬安權、唐寶嘉、施棣生、蔡惠棠、沈祖圻、蔡國基、王澤鑫、沈美鎭、顧德奎、鄭志剛、周冠軍、陳亦章、鍾興、許德民、謝兆良、

明與梅廬作對抗賽準備參加賢鈁盃賽　康悌體育會爲準備參加中國網球會主辦之賢鈁盃賽起見、特約梅廬網球隊於明日(星期日)下午四時在梅司非而路梅廬球場作友誼對抗賽、凡下列各康悌隊員均須出席參加、於三時前集合康悌體育會共同出發、如有事未能出席者則請打電話八四二七九通知周先梅、出席隊員名單如下、何家鎏、沈美鎭、蔡惠棠、施棣生、羅民專、陶庭耀、張偉民、袁士龍、李重南、汪樹之、錢銘樹、孫耀東、孫祈方、

賢鈁盃七三開賽

上海中國網球聯合會、昨日在靜安寺路七二三號萬國總會舉行各隊代表大會、會長胡鴻籌因事缺席、到有委員方伯奮、胡其偉、陳劭、裘子模、(陳奚島代)書記陸奚島、及愉快馮錫康、梅廬胡其偉、夏村陳百年、嶺南陳錦裕、中央唐有源、倪源陳劭、康悌潘民專、與上海西區陶庭塔等、缺席者新生隊、公推方伯奮主席、陳奚島紀錄、議決案件如下、㈠主席宣請各隊選舉本屆會長及委員、各隊代表一致贊以仍照上屆、不必重選、並當卽通過書記兼會計一職、亦仍請陸奚島担任、㈡賢鈁盃准定於七月三日起開賽、㈢通過全部比賽秩序表、及各認定比賽地點、末乃從談意義盃單打比賽事、各隊均一致贊美、並願盡力參加贊助、以襄盛舉、於賢鈁盃各隊名單及秩序表、刻正趕印、一俟辦就、卽可公佈云、

中體會網球隊　今赴蘇作友誼賽
對手爲東吳大學混合隊

本市哈同路中國體育會網球隊、定今日(星期六)搭早車赴蘇州、與天賜莊東吳大學敎員學生所組織之混合隊作友誼比賽、於下午二時起交鋒、計賽單雙打各三場、屠開元、羅民專均代表中國會出場、頗值得注意、中國會名單如下、(單打)㈠屠開元、㈡羅民專、㈢李祖武、(雙打)㈠劉崇本、黎寶駿、㈡林明生、孫星岩、㈢黃念遠、沈立人、

女子草地網球甲組　法商會甲現居首席
▲前日以九對〇全勝該會乙隊

上海女子草地網球聯賽、前日計有甲組三場及乙組五場、法商會甲以九對〇全勝法商乙、領導羣倫、斜橋總會以六對三勝划船會、初級會則以七對二勝花旗總會、乙組賽則以瑞士會勝斜橋總會、結果七對二、最令人驚異、勃倫杜大同會兩隊能全勝葡僑會乙及初級會亦爲傑作、茲將甲乙組結果錄下、

斜橋總會勝划船會	六對三
法商會甲勝法商會乙	九對〇
初級會勝花旗總會	七對二
勃倫杜勝葡僑會乙	九對〇
葡僑會甲勝女友會	六對三
德國會勝凱瑞會	五對四
瑞士會勝斜橋總會	七對二
大同會勝初級會	九對〇

白鷺乒乓隊　加入本屆聯合杯賽

本市乒乓勁旅、白鷺乒乓隊、係本市乒乓名宿陳霖笙所領導、出戰以來、屢獲勝利、上次曾與南京冠軍克利特隊作友誼賽、戰成各三和局、於此可見該隊實力之雄厚、現該隊爲免隊員荒疏起見、決加入本屆聯合杯競賽、庶幾能促進球藝之興趣、茲錄該隊名單如下、領隊陳霖笙、敎練陸漢宏、隊員兪少林、葉以禮、張裕芳、鍾經、楊志培、周永信、馬裕貞、王志雄、丁冠玉、楊全松、陳學林、洪君毅、等十餘人云、

漢鐵路客車簡明行車時刻表
民國二十五年十月十日實行

幹線

72 混合車	66 普通客	64 普通客	62 普通客	52 普通客	42 普通客	44 普通客	32 快車	2 特快	站名	1 特快	21 快車	43 普通客	41 普通客	51 普通客	61 普通客	63 普通客	65 普通客	71 普通客
每日開行	每日開行	每日開行	每日開行	每日開行	每日開行	每日開行	每日開行	每星期一三五由漢口開行	上行列車↑　下行列車↓	每星期二四六由北平開行	每日開行	每日開行	每日開行	每日開行	每日開行	每日開行	每日開行	每日開行
2.15					20.25	12.15	0.15	8.40	北平前門	22.50	7.00	14.20	9.00					15.09
1.07 / 0.37					19.46 / 19.36	11.36 / 11.30	23.40 / 23.35	8.06 / 8.04	長辛店	22.32 / 22.37	7.35 / 7.45	14.59 / 15.06	9.39 / 9.47					16.05 / 16.35
20.57 / 20.37					17.45 / 17.34	9.38 / 9.28	22.00 / 21.52	6.37 / 6.27	高碑店	0.05 / 0.15	9.20 / 9.30	16.57 / 17.07	11.38 / 11.48					19.40 / 20.00
17.15 / 16.20					15.50 / 15.25	7.45	20.24 / 20.14	5.02 / 4.52	淸苑縣	1.40 / 1.52	10.58 / 11.08	18.50	13.30 / 13.45					22.50 / 23.30
12.23 / 11.30					13.55 / 13.43		18.50 / 18.41	3.29 / 3.19	定縣	3.15 / 3.25	12.31 / 12.40		15.22 / 15.32					2.09 / 2.35
8.52 / 7.54				20.35	11.35		16.45 / 16.30	1.30 / 1.15	石家莊	5.14 / 5.29	14.36 / 14.51		17.42	7.15				6.48 / 7.55
5.42 / 4.22				19.00 / 19.07			15.10 / 15.08	0.04	高邑縣	6.40	16.10 / 16.11			8.40 / 8.42				10.09 / 10.27
1.50 / 0.57				17.12 / 17.00			13.24 / 13.09	22.27 / 22.17	邢台縣	8.15 / 8.29	17.58 / 18.10			10.38 / 10.53				13.21 / 14.00
22.30 / 22.12				15.35 / 15.33			11.52 / 11.47	21.04 / 21.03	邯鄲縣	9.42 / 9.43	19.27 / 19.36			12.21 / 12.27				16.13 / 16.31
18.30 / 17.50				13.45 / 13.30			9.57 / 9.42	19.32 / 19.17	安陽縣	11.18 / 11.46	21.16 / 21.45			14.29 / 14.59				19.31 / 20.11
12.30 / 11.20				10.35 / 10.10			7.00 / 6.47	16.35 / 16.31	新鄉縣	14.19 / 14.34	0.30 / 0.42			18.00 / 18.15				1.37 / 2.17
6.40 / 6.00		12.30	2.05	7.35			4.30 / 4.10	14.14 / 13.59	鄭縣	16.46 / 17.04	3.00 / 3.25			20.51	14.40	22.35		5.20 / 7.40
23.48 / 23.38		9.50 / 9.36	23.25 / 23.15				1.52 / 1.42	11.43 / 11.33	許昌縣	19.19 / 19.29	5.42 / 5.52				15.22 / 15.35	1.21 / 1.43		12.27 / 13.10
20.15 / 19.17		8.03 / 7.48	21.40 / 21.25				0.20 / 0.10	10.11 / 10.01	郾城縣	20.51 / 21.01	7.14 / 7.24				17.10 / 17.25	3.18 / 3.33		15.30 / 16.30
16.00 / 15.10		5.45 / 5.30	19.05 / 18.50				22.17 / 21.57	8.13 / 7.58	駐馬店	22.48 / 23.11	9.15 / 9.45				19.35 / 20.05	5.37 / 6.0[illegible]		20.43 / 21.58
12.20 / 11.58		3.38 / 3.36	16.56 / 16.53				20.20 / 20.18	6.23	明港	0.54	11.23 / 11.25				22.03 / 22.05	8.04 / 8.06		1.30 / 1.55
9.55 / 9.10		2.17 / 2.06	15.33 / 15.18				19.04 / 18.52	5.14 / 5.04	信陽縣	2.08 / 2.18	12.46 / 12.56				23.28 / 23.40	9.30 / 9.45		4.25 / 4.35
7.17 / 7.03		0.57 / 0.51	14.09 / 14.06				17.49 / 17.47	4.04 / 4.02	新店	3.27 / 3.29	14.08 / 14.10				0.56 / 1.00	11.01 / 11.04		7.15 / 7.40
5.16 / 4.00		23.50 / 23.35	13.05 / 12.52				16.47 / 16.35	3.02 / 2.50	廣水	4.15 / 4.27	14.55 / 15.08				1.49 / 2.03	11.52 / 12.06		8.43 / 9.23
1.57 / 1.21		22.17 / 22.14	11.36 / 11.30				15.24 / 15.22	1.42 / 1.41	花園	5.34 / 5.35	16.19 / 16.21				3.21 / 3.33	13.22 / 13.25		11.17 / 11.37
[illegible] / 23.36	[illegible]	21.16 / 21.06	10.34 / 10.24				14.29 / 14.19	0.49 / 0.39	孝感縣	6.27 / 6.37	17.14 / 17.24				4.00 / 4.01	14.23 / 14.33	12.45	13.05 / 13.25
21.29 / 21.16	8.18 / 8.13	19.49 / 19.48	9.06 / 9.01				13.19 / 13.10	23.33	橫店	7.48	18.31 / 18.32				5.37 / 5.48	15.50 / 15.53	14.30 / 14.44	16.16 / 16.21
20.20 / 19.58	7.24 / 7.14	19.02 / 18.58	8.21 / 8.16				12.38 / 12.33	23.00 / 22.58	漢口江岸	8.15 / 8.17	19.05 / 19.07				6.27 / 6.29	16.32 / 16.34	15.42 / 15.47	17.30 / 17.55
19.47 / 19.47	7.05 / 6.40	18.50 / 18.34	8.06 / 7.52				12.28	22.50	漢口大智門	8.35	19.15				6.37 / 6.47	16.42 / 16.56	15.58 / 16.13	18.06 / 18.36
16.39 / 16.45	6.35 / 6.33	18.29 / 18.27	7.47 / 7.45						漢口循禮門						6.52 / 6.53	17.01 / 17.03	16.19 / 16.21	18.44 / 19.04
14.10	6.25	18.20	7.38						漢口玉帶門						7.00	17.30	16.29	19.15

豐台支線

下行車次	81 到	81 開	83 到	83 開	85 到	85 開	87 到	87 開
豐台		1.00		9.10		14.25		21.40
長辛店	1.24		9.34		14.49		22.05	

上行車次	82 到	82 開	84 到	84 開	86 到	86 開	88 到	88 開
長辛店		0.20		8.20		11.45		20.00
豐台	0.44		8.44		12.09		20.24	

周口店支線

下行車次	91 到	91 開	上行車次	92 到	92 開
琉璃河		10.50	周口店		14.40
周口店	11.58		琉璃河	15.48	

新易支線

下行車次	93 到	93 開	上行車次	94 到	94 開
高碑店		11.53	梁格莊		14.52
梁格莊	14.32		高碑店	17.31	

坨里支線

下行車次	89 到	89 開	上行車次	90 到	90 開
良鄉縣		11.25	坨里		14.00
坨里	12.37		良鄉縣	15.12	

六河溝支線

下行車次	95 到	95 開	上行車次	96 到	96 開
六河溝		8.50	豐樂鎭		14.30
豐樂鎭	10.06		六河溝	15.46	

道淸支線

下行車次	97 到	97 開	99 到	99 開
陳莊		7.35		16.00
淸化	7.51	8.14	16.13	16.39
李封	8.52	8.55	17.12	17.14
焦作	9.07	9.32	17.26	17.49
李河	9.44	9.51	18.01	18.01
待王	10.02	10.07	18.15	18.18
修武縣	10.23	10.28	18.34	18.37
游家墳	11.45	11.55		19.42
新鄉新站	12.03	12.33	19.49	
游家墳	12.41	12.56		
新鄉縣	13.03	13.08		
滑縣南站	13.45	13.52		
李源屯	14.11	14.16		
道口	15.30	15.57		
三里灣	16.04			

上行車次	98 到	98 開	100 到	100 開
三里灣		6.35		
道口	6.43	7.08		
李源屯	8.14	8.17		
滑縣南站	8.36	8.41		
新鄉縣	9.18	9.21		
游家墳	9.28	9.43		
新鄉新站	9.57	10.40		1.00
游家墳	10.48	11.03		1.07
修武縣	12.33	12.38	2.16	2.21
待王	12.54	12.58	2.36	2.41
李河	13.09	13.14	2.53	2.57
焦作	13.26	13.51	[illegible]	6.00
李封	14.03	14.06	6.12	6.14
淸化	14.41	15.01	6.46	7.01
陳莊	15.20		7.20	

註：支線行車均係客貨混合列車

市商會今日舉行八屆會員大會
報告一年來辦理會務經過 討論維護民族工業等要案

上海市商會定於今日（十九）下午二時、在該會議事廳、舉行第八屆會員大會、報告一年來會務、並討論維護民族工業、催請頒布新商會法、新同業公會法等重要議案、茲誌各情如下、

▲大會程序 一、振鈴開會、二、全體肅立、三、向黨國旗及總理遺像行三鞠躬禮、四、主席恭讀總理遺囑、五、主席致開會詞、六、黨政機關代表訓詞、七、報告、八、討論、九、振鈴散會、

▲大會職員 一、主席團王曉籟杜月笙徐寄廎金潤庠柯幹臣、二、祕書嚴諤聲、三、司儀曹志功、四、糾儀陸子冬楊管北裴雲卿、五、紀錄吳紀春葉致中、六、招待孫鳴岐袁鴻鈞董文中錢興中薛建新孫斐君何六良李子洋黃藏士程克光、七、簽名張裕昆何泰陶珍秦鍾煥任壽彭朱祖謨謝蓮生張立中、八、事務劉鏞顧子俟、九、驗證本會童子軍團、

▲會務報告 二十五年度內、本會每月工作情形、節經按月造具工作報告、分期登載商業月報、並呈函主管黨政機關、及本會監察委員會、全體執監委員查核在案、茲以第八屆會員代表大會開會之期、謹就其較爲具體者數事、略陳梗概、幸鑒督焉、一、本會承上海市各界募款購機祝壽委員會、函約籌募五萬元後、即竭力分頭勸募、除雜糧業、鮮肉業、旅館業、酒菜館業直接籌募、單獨購機呈獻不計外、先後繳由本會分批解交購機祝壽委員會捐款總數、超過原約五萬元以上、本會辦事職員、自動將一日薪給所得捐助以爲倡、一日運動捐款、由本會勸募彙解者、達國幣四萬二千二百七十餘元、二、組織檢私委員會、輔佐權政外、於二十五年七月中旬、分電十四省市縣商會、訂期召集在本會開聯席會議、計開大會三天、小組會議若干次、均有詳切之決議、此外以所得稅行將實施、必須澈底廢除各省市縣之苛捐什稅、商人合夥連帶責任、請折衷改爲分担責任、屢請未獲邀准、應重申前請二事亦爲此次聯席會議主要議程、經一致通過、迅即將上述各議決案、備具呈文、由聯席會議主席團領同各商會推定代表赴京請願、並通函各地商會、剋日成立檢私分會、三、本會爰與上海市地方協會、中國紅十字總會、合組綏遠剿匪慰勞救護委員會、指定金融機關、代收捐款、並以鼓勵前敵士氣起見、先向中交銀行等酌撥借墊國幣十萬元、由本會王主席會同地方協會黃任之先生、紅十字總會龐京周先生等、乘機飛由太原轉綏遠、親自慰勞、當將十萬元、面呈傅作義主席分配發放、一面通電各地商會、及分函本市各界、勸募捐款及物品、現募得之捐款、除將借墊之十萬元、已如數歸還外、尚餘之捐款、仍分存於指定之銀行錢莊、綏防時形吃緊、日後用款之處甚多、故尚未結束、所有綏遠剿匪慰勞救護委員會之必要開支、由本會與地方協會紅十字總會、各捐助一千元支用、不動用捐款分毫、四、本年一月間、邀集京滬滬杭甬路沿線各商會、及本市各同業公會、會同徐永祚會計師、舉辦所得稅研究會、本會常務委員、復推選專門人員、及執監委員、組織所得稅專戶委員會、疊次詳細研討、復在本會舉行所得稅講演會、各辦所得稅暨改良中式簿記講習班、以貫輸所得稅之知識、及改良簿記之必要 同時以所得稅爲國家推行之良稅、凡外僑服務於我國領土內者、除外交官外、應一律盡納稅之義務、庶足以昭公允、經電請行政院、財政部、依據國際通例、責成主管官署、交涉認眞辦理、以保主權、而維稅制、五、本年度承二十三四年白銀外流、經濟極度恐慌之後、公司商行之被擠倒閉者、日有所聞、因此依照破產法、請求本會和解者多起、六、本會商品陳列所、去年適值十五週年紀念、十月一日開幕、會期一月、本會五月十日起、舉行假鈔票展覽會十天、以資市民之辨別、近又舉行夏令國貨衛生用品展覽會三星期、現尚未閉幕、南京實業部舉辦全國手工藝品展覽會、奉社會局令委本會徵集本市陳列品、計徵得品共二百二十五箱、於本年四月二十日、派員押運赴京陳列、本會商業月報、自民國十年刊發以來、夙以介紹商業知識爲職志、近以商事日繁、於去年起、每期增輯「工商業法令解釋彙編」「所得稅暫行條例匯覽」各欄、雖未敢謬爲商業之指南、要亦有益商業於萬一也、綜上各端、雖未及會務之十一、而其所以提出報告者、因本會對於國家社會以及立場、在職權或能力所及之處、無不急起直追、爲商民之倡導、以盡在我之職、雖未獲顯著之成效、而遇機即赴、毋敢畏勞、亦毋敢諉卸、於上述數事足以覘之、爰本檢討既往、策勵未來之意、爲大會一陳述之、

▲財務報告 一、三成公債基金保管委員會報告云、查本會隨會費徵收之三成公債基金、按照前上海總商會規定、用以償還前上海總商會發行之建築公債及整理公債、建築公債現已還清、其有以前未來領取者、於其持券來取時、隨時照付、整理公債應分十二期償還、自第一期至第四期、每期付息、自第五期至第十二期、每期並還本息、現已還至第五期本息爲止、其第五期本息、並經六月十一日執監聯席會議議決、自七月一日起、開始付還、計從發行至二十五年度止、付過息金二萬九千九百四十三元另七分、尚負本息十九萬四千一百五十四元八角四分、（包含已經議決發還之第五期 本息二萬三千七百七十六元二角三分在內）二、發還前市南商會建築公債本息經過報告云、查本會接管前市南商會胡同房租收入、按照前市南商會規定原案、用以償還前市南商會發行之建築公債、該項公債應分十一期償還、現正還至第八期本息爲止、其第九期本息並經六月十一日執監聯席會議議決、自七月一日開始付還、計從發行至二十五年度止、尚欠本息三萬六千六百四十九元九角五分、（包含已經議決發還之第九期本息一萬零四百七十九元七角二角在內）三、處理廣東銀行信康益康二錢莊例欠本會陳列所圖書館基金報告云、廣東銀行於上年呈准香港政府、減折資額、改組復業、所有本會上項基存款二千元、接該銀行來函、請認領債額半數之第二優先股、經第八次常會議決照認、現此項股票、已經換領、尚有之債額半數、給領無利債券、分五年清償、每年以七月爲期、信康錢莊上項存款二千零九十七元九角、由該錢莊股東孫伯繩君、分次完全清償了結、益康莊倒欠之數、雖訴由第一特區地方法院判決清償、但以各該股東無出而負責清理之人、致案懸不結、無法進行、特此報告如上、

國米運銷考察團今出發赴粵
發表宣言述此行目的

國米運銷考察團、由湘贛皖各省及滬市政府、暨商人所組織、團員均已集滬、定今日乘輪赴粵、該團昨發表宣言云、洪範八政、首重食、孔子論政、亦以「民食」爲先、禮記王制篇云、「國無九年之蓄曰不足、無六年之蓄曰急、無三年之蓄曰國非其國也、」我國人口百八十以上爲農民、土地百六十以上爲耕地、信可謂農業國矣、然時至今日、不特國無三年之蓄、即每日所需、尚須仰給洋米以爲挹注、設遇非常時期、內無自給之糧、外有截源之虞、瞻念前途、不寒而慄、猶憶歐戰之時、强德風雲叱咤、氣概當世、終以糧食缺乏、致遭慘敗、前車不遠、可殷鑒焉、近年以來、世界經濟情形之演進、一日千里、即昔日民食不足、尚須仰賴外糧之工業國家如德日等、咸皆處心積慮、力謀糧食自給、旨深意遠、使人猛省、而回顧我國民食、仍須仰給舶來、實有反農業國之常態、誠可爲莫大之危機、然我國穀米生產、果不足以自給歟、換諸事實、或非盡確、市見穀賤傷農之象、野有荒蕪不闢之區、固比比是也、推原厥因、不外數端、㈠品質龐雜、交易有感不便、㈡交通遲滯、運費因之昂貴、㈢地方捐稅、足以影響成本、㈣倉庫缺乏、不能大量存儲、㈤市場運銷、尚無健全組織、癥結既明、當謀袪除、吾人認爲解決途徑、繫於今後食糧產銷、能否加以通盤籌劃、及合理化管理、藉使盈虛得以調劑、產銷可致互利、年來舉國在蔣委員長領導之下、政令統一、與民更始、經過工作、積極推進、對於前述數端、均有相當對策、如中央及各省農業推廣、品種改進、籌設大規模碾米廠棧、仿行新式加工、且復益以稻米檢驗機關之次第設立、曩因品種分級困難、以及摻水攙雜、品質劣變之弊、咸可分別革除、此其一、晚近鐵道公路、盡量敷設、航線航運、次第擴充、飛躍進展、中外共見、此後國米運銷、不特迅捷可期、而運費之應加核減、政府亦有嚮議、此其二、自民國念三年財政會議以後、蠲免苛雜、政績昭著、即間有未能爬梳栽除者、正在分別研究進行、務求稅不病民、貨暢其流、此其三、近年農村倉庫設置、業務日見發皇、且復兼營低利貸放、實施合作運銷、皆之所難、今已變易、此其四、至關於市場運銷組織、朝野上下、莫不重視、政府既特設機關、商民復切實研討、今後努力、刻不容緩矣、茲者本團頃由華中米區域、湘贛皖等省、及上海市商會代表聯合組織、並請由中央及地方行政機關、指派專家、參與考察、此行先向粵閩兩省、訪問各地省市當局、暨粮商領袖、期以誠懇態度、共商今後國米產銷之改善、良因粵閩人口繁庶、素爲需米區域、且產銷互利、實屬要圖、本團目的、㈠稻米品質、在華中各省如何改善、務使消費需要、能資適應、㈡米價問題、當求常有穩定、俾使產消兩方、不致有穀賤傷農、米貴病民之弊、㈢市場組織、希能健全合理、庶可粮食供求、得有正常進展、他若販賣費用之剷除、產消隔閡之消弭等等、皆與粮食運銷有關、亦屬均需相當解決也、惟是本團倉卒成行、同人見聞難周、尚希各方賢達、賜予贊助、此固同人所應馨香禱祝、抑爲國民經濟前途所厚賴焉、

紗交徵收預繳金及大戶購進紗又漲

▲各月期均漲五元至七元不等

華商紗布交易所自市場糾紛平靜後、因所方徵收證據金、及特別證據金預繳證據金、每包計九十二元之鉅、交易銳減、每日成交總約數千包、有力之大戶、依然購進、以致紗價回漲、昨晨上午九時卅分起開拍、開盤（棉紗）六月期二百八十元〇八角、七月期二百八十二元一角、八月期二百八十元〇二角、九月期二百七十八元九角、收盤六月期二百八十六元二角、七月期二百八十七元四角、八月期二百八十五元九角、九月期二百八十五元五角、記者據前日市價（即紅牌）六月期二百八十元〇六角、七月期二百八十一元、八月期二百七十九元九角、九月期二百七十八元、較前日漲五元至六元五角不等、又滬市各華商紗廠及英日外廠、均日夜開工趕紡、至於滬市存紗、總數約五萬包、紡成之紗、獲利甚厚、所以中外紗廠、均告盈餘、實爲近年來所罕見云、

滬紗廠大進棉花

此次紗布交易所發生風波、紗價猛抬、現雖經有力者調停、一度下跌、前後相差約十元之譜、但自恢復新賣買後、紗價仍有高漲之勢、而有唇齒相關之棉花、則並未有如許之上落、故現在滬上各紗廠、莫不大事棉花、加緊生產、殊有欣欣向榮之象、據聞按目前花價與紗價相比、每包可牟利約五六十元之譜云、

工部局會辦何德奎升任副總辦
對於界內華人教育極致力 此後謂本已往精神而努力

公共租界工部局會辦何德奎、升任副總辦、業經董事會通過正式發表、同時升任者、有日人會辦指宿秀彥、茲誌何氏略歷、及談話如下、

▲何氏略歷 何氏係浙江金華人、現年四十二歲、美國威斯康辛大學學士、哈佛大學碩士、曾任上海光華交通大同等大學教授、首都建設委員會專門委員、上海公共租界納稅華人會英文祕書等職、民國二十年夏、任公共租界工部局會辦、奉公守法、持身廉潔、努力從公、中外董事、深資倚畀、對於界內華人教育、尤爲致力、如增加局立學校、擴充華人私立學校補助費等、俱見成效、（現界內局立各校學生 已自三千增至萬餘、）其他如增進界內華人福利事業、亦多建樹、對於界內貧苦市民、如小販棚戶等、尤爲體恤、最近以勞績卓著、升任副總辦之職

▲何氏談話 記者昨午訪晤何氏於工部局、據發表談話云、德奎自入上海公共租界工部局任事、六載於茲、承本局董事總裁總辦等之指導、上海市政府與夫中外同事合作、以及地方各界人士之愛護、幸無隕越、私心至爲感謝、今任工部局副總辦、自當仍本已往精神、努力工作、藉謀地方之福利、並望中外各界、隨時指教、以匡不逮、工部局向例、每年得告假三星期、德奎歷年利用此項時間、前往四川江西兩廣山西山東等省考察、深知各省在中央指導之下、對於政治經濟教育交通諸大端、無一不突飛猛進、而自蔣委員長促成和平統一以來、尤有長足之進步、似此精神團結、百政維新、則中國之復興、可操左劵、而滬地之繁榮、亦必隨之增進、此尤德奎所引爲慶幸云、

華東人造絲廠已開始招股
將於十一月中成立

蘇浙兩省綢織業鑒於人造絲在綢織上之需要、而國內並無原料供給、每年漏卮甚鉅、發起創設人造絲廠、經數月之籌備、業經徵得金融界鉅子宋子文宋漢章等之贊助、積極進行、決定組織華東人造絲製造廠股份有限公司、額定資本六百萬元、分六萬股、每股一百元、一次繳足、認股已於本月十日開始、至九月十日截止、繳股則自七月十日起至十月卅一日止、特約中國交通江蘇綢業等四行代收股款、公司設上海、將於十一月中成立、並籌製造廠於上海及浙江、其規定之業務、爲人造絲原料之製造及買賣、以及其他人造纖維（人造棉人造羊毛蠶及透明紙）之製造及買賣、業經呈請實部專營、公司通訊處、現設漢口路綢業大廈三樓云、

國貨廠商聯合競賽明日舉行開幕禮

參加中華國貨廠商聯合競賽會、於前日由各參加廠商抽定位置後、（蓬萊路）各廠即按照抽定地址、積極佈置、業已大部就緒、並決定於明日下午二時舉行開幕典禮、屆時敦請電影明星舉行剪彩、現正在接洽中、聞此次參加廠商共一百五十餘家、盛況爲歷來所未有、

市辦 浦東水廠今日出水
設計建造計達兩年之久 興業社投資達八十萬元

本市市政府對於市區各項建設、近數年來、積極努力、已有長足之進步、而於繁榮浦東之計劃、尤加注意、如建築道路、擴充輪渡航線等、均已使浦東市面呈現蓬勃之景象、故目前之浦東水陸交通電燈電話等、日常所需者、大致皆已應有盡有、其唯一缺點即無自來水設備、市府有鑒及此、遂飭令興業信託社積極籌辦、該社奉令後、即努力進行、精密計劃、費時兩年、現已完全落成、定於今日（十九日）正式出水、中央社記者昨特前往參觀、茲記詳情如下、

▲設備之大概 浦東水廠位於浦東游龍路、約在愛多亞路之對江、適居浦東最繁盛區域之中心、廠基佔地甚廣、進水幫浦間、即在游龍路口、該處水位甚深、爲浦東方面比較最合宜之水源、廠內全部建築、均屬最新式之設計、除上述之進水幫浦間外、計有沉澱池一座、快濾池一座、清水池一座、清水幫浦間一所、完全爲鋼骨水泥建築、並經加做避漏工程、清水池上用鋼骨水泥三和土封閉、上設透氣管十五只、水質可絕對保持清潔、另有水塔一座、專供冲洗快濾池之用、其餘如加礬機、加氯氣機、化驗設備儀器等、亦均採用最新式者、尤以化驗各種儀器等、更爲完備新穎、辦公室亦頗寬大清潔、至該廠所用機器、均以電力發動、效率高而管理易、進水間有混水馬達幫浦二座、當取水時、先有馬眼鋼網隔絕魚類之流入復有銅絲網阻止粗砂之吸收、出水間有清水馬達幫浦二座、並聞該廠現又添購清水間加氯氣機一隻、以策萬全、總計各項建築設備等、信託社投資、已達國幣約八十萬元、

▲製水及化驗 該廠進水間吸入之混水、經加礬間以機力加入適當溶和之礬水、而至沉澱池、沉澱池內有水泥板各別分格、以阻水力之暢流、俾已加礬之混水、經過紆迴曲折、得以漸次沉澱、迨達快濾池時、水質已清照如鏡、復經沙濾之後、會集於清水池、並經用氯氣機加放氯氣消毒殺菌後、方由清水幫浦間輸出、至該廠關於水化驗、尤屬不惜鉅資、購辦最新式最準確之儀器、聘用專門技師、專司化驗水質每日先將浦江混水化驗、俾知水內所含砂泥及細菌之多寡、以定應加礬質之數量、混水經沉澱沙濾後、再行化驗、以明水質所含之各種成分、復行試驗、以定消毒劑之數量、迨消毒後、再爲細菌檢查、以驗消毒劑之是否適宜、此次在正式出水之前、除逐日由該廠化驗工程師自行化驗水質外、並逐日將水樣送請衛生局衛生試驗所化驗、現已完全合格、各路水管、晝夜用消毒後之清水冲洗、經市公用局徐局長、特派主管科鄒科長、親往該廠逐部詳細檢驗合格後、核准出水、因該廠係屬公營事業、故水質務求絕對清潔、以期保障市民衛生、故不得不格外愼重也、

▲給水之區域 該廠給水區域、目前第一步暫定南自塘橋北至其昌棧、聞第二步兩擬展長至白蓮涇、北至洋涇鎭、大約不久期內、即將實行云、

不買賣私貨運動會昨發表告國人書

本市各界不買賣私貨運動委員會、後闡述不買賣私貨意義、特發表告國人書云、全國同胞們、敵人縱容浪人、包庇浪人、總事有計劃的漏稅走私、所給予我民族經濟上的損害、如何的嚴重、想大家都聽見了他、這數年來、因走私猖獗、我國關稅上的損失、何止數千萬元、國內工商業、在國難與災害的環攻夾之下、原已十分困難、今受私貨侵銷的壓迫、發展當然無望、並且有岌岌不能維持之勢、以工商業的凋敝、社會失業問題、也跟着愈形嚴重、敵人看準我們是困於貧窮、就使用漏稅走私的政策、盡量降低商品價格、來向我整個領域內侵銷、都市中私貨山積、固已成不可諱言的事實、目前就是內地各省、窮鄉僻壤、也多遍受到私貨的流毒、究其用心、已超越了通常經商貿易的範圍、他簡直要囊括我四萬萬 同胞的最後一滴血、毀滅我整個民族工商業的存在、可知這個經濟侵略、比任何侵略還來得厲害、武力侵略、飛機大炮、我人尚知戒懼、惟目前私貨的侵略、大家受其誘惑、貪圖便宜、於不知不覺之中、葬送民族的國家的生命、所以私貨凡我愛國同胞、都應該引爲當前最大的仇敵、應該起來拒絕牠撲滅牠、在這個嚴重情形之下、不買賣私貨運動、也應着客觀的要求而崛起了、我們相信這個運動、必能很迅速的向各地展開、人人將認爲這是經濟救亡的唯一大道、不買賣私貨運動、實包含着消極的兩方面意義、在消極方面、不買賣私貨運動、首先要求各地關卡的負責人、不畏强禦、不稍枉縱、遵照國家法令、切實負起緝私的責任、還希望工商界交通界、都拿出愛國的良心來、一致拒絕私貨購買、拒絕私貨運輸、絕對的不容許任何人爲敵人張目、爲、爲私貨作任何奸謀、來禍害國家和民族、在積極的方面、我們更希望憑藉不買賣私貨運動的推進、達到完成「中國人應該用中國貨」的心理建設、因爲在目前何者爲私貨、何者爲非私貨、誰也不能有十分準確的辨認、惟有人同此心、心同此理的一致服用國貨、纔可以避免了私貨的荼毒、這是最直捷、同時也是最有效的辦法、我們這次的運動的成功和失敗、全看在這點上能否有成就、同胞們、該認清了、私貨之爲害於我人我國我民族、比飛機大炮還厲害、願大家一致奮起、來完成不買賣私貨運動的使命、達到「中國人應該用中國貨」的最後目的

市商會通告各業制裁不入公會辦法

上海市商會昨通告全市各業公會云、逕啓者、本月十七日、案奉上海市社會局訓令市字第一六〇二〇號開、案奉市政府訓令第一〇〇〇四號內開、案奉行政院訓令、陸一三〇九六號內開、案准中央執行委員會民衆訓練部、函送不加入同業公會及不繳納會費之公司行號制裁辦法、請作爲暫時救濟辦法、通飭各省市政府公署參考等由、准此、查原送辦法、尚屬可行、在同業公會法規未修正公布之前、應准照辦、除函復並分令外、合行抄發原件、令仰查照、此令等因、並抄發不加入同業公會及不繳納會費之公司行號制裁辦法一份、奉此、合行抄發原件、令仰該局即便知照、並通飭各業公會一體知照等因、並附件、奉此、合行抄發原抄令仰該會知照、並轉飭所屬各同業公會一體知照、此令等因、計抄發不加入同業公會及不繳納會費之公司行號制裁辦法一份下會、奉此、合亟抄印同辦法、一併通函知照、即希查照爲荷、附不加入同業公會、及不繳納會費之公司行號制裁辦法如下、㈠各業商店均應依法加入本業同業公會、㈡各同業公會、對於會員入會手續、務求簡單迅速、至入會費應儘量減少、由各該會擬定專案、呈請當地黨政機關核定後施行、㈢未加入同業公會之商店、由各該同業公會限期若干日、正式加入、逾期仍不遵辦者、即予警告、自警告之日起十五日內、仍不接受、即報由商會轉呈主管官署、依據行政執行法罰鍰、罰鍰後、仍不入會者、呈請勒令停業、㈣不繳納會費之同業、逾期若干日、即由各該公會予以勸告、再逾若干日、則予警告、警告後逾期若干日、仍不繳納者、報由商會轉呈主管官署、依據行政執行法罰鍰、

中華工業貿易協會昨下午開理事會
推高事恆徵求星洲陳列館出品

中華工業國外貿易協會、爲討論新加坡陳列館及參加新加坡國展等事、特於昨日下午二時、假南京路大陸商場舉行第十一次理事會議、計到張惠康、方液仙、胡西園、任士剛、蔡聲白、項康元、方劍閣、郝秉壽等十餘人、由張惠康主席、報告會務畢、即開始討論、㈠本會主辦新加坡國貨陳列所名稱應予確定案、決議、改「所」爲「館」、定名爲「新加坡中華國貨陳列館」、㈡討論陳列館章程案、決議通過、㈢陳列品徵集事宜、決陳推高事恆王振芳、向各廠徵求陳列品、㈣陳列館推銷事宜、由該館主任陳岳嵩、向國貨聯營公司自行接洽、㈤新加坡中華總商會舉辦三屆國貨展覽徵求參加案、決議、原則通過、辦法俟該會徵品專員林子明到滬後再議、㈥澳洲舉辦國貨展覽會、應否參加案、決議、不予參加、㈦梅林罐頭食品公司、加入爲新會員案、決議通過、

楊司令昨接見荷總領事

新任荷蘭駐華總領事茄司德曼、昨日（十八）上午十時、往謁淞滬警備司令楊虎、作蒞任後首次拜訪、當由楊司令偕副官長趙尉先、祕書孫履平等接見、荷總領事對楊司令、在滬勳績先致敬意、楊司令稱、中荷在商業有密切之聯絡、私人酬酢、尤勝於外交上之聯絡儀式、希望此後在私人關係上、多多交換意見云、談約二十餘分鐘、旋款以香賓酒、由儀仗兵接送、楊司令並定今日上午十一時答拜、又訊、楊司令因日本第三艦隊司令長官長谷川、日前曾設盛宴招待、故於昨日午刻、在杏花樓答宴、同時並請日本海軍陸戰隊司令、大川內、杉山參謀長等、並請虞洽卿、杜月笙、周作民、錢新之、王曉籟、周珏、孫履平等作陪、賓主盡歡、至下午三時始散云、

駐丹公使吳南如昨啓節返任

駐丹麥公使吳南如、此次請假回國述職、兼料理乃翁喪事、茲已假滿、月初由京抵滬、候乘蘇聯商輪北方號、偕夫人及新任使館隨員吳駿元、出國返任、該輪原定早日即可離滬、嗣因入塢修理、直延至昨日下午六時、始行自浦東隆茂碼頭啓椗、駛往海參崴、

▲各方歡送 先是吳氏偕夫人等、於四時半、在新關碼頭、乘鴻運航務局包定之市輪渡送客小輪渡浦、登北方號輪、當時赴輪次歡送者、計有外交部駐滬辦事處主任周珏、本市代理市長兪鴻鈞代表唐士煊、及丹麥駐華公使歐斯浩、駐滬總領事希爾、並名伶梅蘭芳、吳氏親友等、凡念餘人、兪代市長、周主任梅蘭芳、以及影星胡蝶等、並均贈花籃、以壯行色、

▲臨行談話 吳氏臨行、曾於輪次接見記者、發表談話、首談本人此行、計程下月六七日、即可抵丹、經莫斯科稍留、與蔣大使（廷黻）會晤、惟並無使命、不過因前次離莫斯科赴丹時、匆匆未將行李等物帶齊、故此次便道前往攜取耳、繼答記者問謂本日（即昨日）報載外電所傳蘇聯政局不良消息、恐未盡確實、諒蘇聯當局、現唯厲行清黨肅軍耳、關於中蘇外交、現雖甚沉寂、商約談判、未有進展、惟兩國關係、則日有增進、至於中蘇互不侵犯條約、現以兩國邦交、旣甚友睦、似並無急於締結之必要、吳氏末稱、中丹邦交、固甚友好、兩國之間、現無甚外交事件、須待談判、本人在國內勾留二月餘、除留宜興原籍外、多在京滬杭各地、原並擬北上一行、乃因時間有限、未能如願、此次歸來、見國內各種建設、均有顯著進步、誠不勝欣慰也云、

吃過鷓鴣菜之小孩

姓名 柯關甫
年齡 一歲
籍貫 浙江鄞縣
家長 柯位育
住址 上海東熙華德路兆豐路口餘慶里念六號

服鷓鴣菜而得體格强壯

宏興藥房 南京路七四三 電話九五四〇四

經理事會處分後 麵粉昨恢復新交易

實業部令查究操縱以安市場 規定加征辦法昨日價格高漲

上海麵粉交易所市場糾紛、各經紀人理事會分別處分後、昨日起恢復新交易、規定納證據金辦法、超過十萬包、須再納預繳金每千包一千元、茲誌詳情如下、

昨日起恢復新買賣　麵粉交易所公告云、本所業經定於本月十八日起恢復各月期之新買賣、所有應繳納之各項證據金規定如下、㈠本證據金每千包國幣二百五十元、㈡特別證據金每千包國幣二百五十元、（連第一項合計國幣五百元）㈢每經紀人每日各月期買賣之數量、超過十萬包者、其超過之數量、每千包必須預繳證據金一千元、連第一第二兩項合計國幣一千五百元、否則即依據營業細則第四十五條第二項第八十四條第一項及第卅一條各項規定辦理、㈣本月十八日起、對於六月九日第四十號公告廢止、特此公告、

規定追證據金辦法　該行昨公告云、麵粉將標準賣出一方應行進加證據金之票面價格如下、（七月期）第一次在三元六角四分五厘以下、第二次在三元五角二分以下、（八月期）第一次在元三六角七分七厘五毫以下、第二次在三元五角五分二厘五毫以下、（九月期）第一次在三元六角七分七厘五毫以下、第二次在三元五角五分二厘五毫以下、（十月期）第一次在三元七角六分以下、第二次在三元六角三分五厘以下、（十一月期）第一次在三元七角八分五厘以下、第二次在三元六角六分以下、

部令查究操縱市場　該所公告云、此次停止新買賣期內、所有違背揭示之各經紀人、業經理事會議決、視其情形之輕重、分別予以處分在案、除通知經紀人公會、並分別通知受處分之經紀人外、特此公告、又、[illegible]訊於六月十四日准交易所監理王曉籟呈報麵粉市場情形後、因值此新麥登場時期、麵價飛漲、顯係有人操縱、當令飭該交易所依照交易所法第五十二條嚴予查究、以安市場、

昨日開拍一致高漲　昨日恢復新交易後上午開盤、（七月）三元七角七分（八月）三元七角六分、（九月）三元七角六分、（十月）三元八角、（十一月）三元八角五分、收盤（七月）三元七角二分七厘五毫、（八月）三元七角五分（九月）三元七角七分七厘五毫、（十月）三元八角一分七厘五毫、（十一月）三元八角五分七厘五毫、下午開盤、（七月）三元七角三分、（八月）三元七角七分、（九月）三元七角九分、（十月）三元八角四分、（十一月）三元八角八分、收盤（七月）三元七角七分、（八月）三元八角〇二厘五毫、（九月）三元八角五分、（十月）三元八角八分、（十一月）三元九角一分、較前日高漲、

招商局發表告所屬輪機人員書

審核提高待遇要求 據情轉呈交部核示

最近國營招商局所屬輪機人員、要求提高待遇、聞該局已接得中國輪機員聯合總會函轉輪機人員要求提高待遇五點、該局除詳加審核並據情轉呈交通部核示外、已擬就告輪機人員書分別發出、茲摘錄如下、

服從命令犧牲私見　本局爲交通部直轄之國營航業機關、所有員工直接爲該局服務、即爲國家服務、應受政府政令之支配、如有與政府政令抵觸者、即應絕對拋棄、人員掌輪船中重要職務、不能側重個人利害、置國家事業之利害於不顧、員工爲國民一份子、今服務於國營機關、亦即爲該局主人翁之一份子、與主管人員同其責任、各主管人員係代表政府執行政令者、各輪機人員以員工及主人翁之立場言、除應服從該局所奉行之政府政令、盡量維護外、並有監督在上者是否盡力奉行、在下者是否服從命令之責、

行爲欠當未必有利　本局自上年春間厲行整頓局務、於今已十餘月、其間革除輪船積弊、頗見船員之通力合作、各輪機人員固亦有多數人爲擁護政府推行整頓計劃之中堅份子、但亦不免有一部份思想錯誤乖謬者、如海亨輪各船員在海外以要挾方式請求提高待遇、首要份子即屬諸輪機人員、乃近復有輪機人員十餘人、以要求提高待遇之故、自請辭職、已經本局批示不准、所有類此行爲、均屬欠當、要非休戚與共之輪機人員所宜出此、本局從事實觀察各輪機人員之不合理舉動、或屬受人煽惑所致、然在煽惑者之用心、不特希圖破壞國家交通事業、且於輪機人員之本身亦未必有利、各輪機人員應深長思之、

薪給注重學識經驗　本局改組後、對發展業務及改良人事管理諸端、莫不次第進行、即於船員待遇問題、以向無專章規定、亦經參酌海商法及本局實際情形、草擬駕駛輪機報務人員待遇章程、呈請交部核示、此項章程已將薪級獎懲進退撫卹各項分別厘訂、尤於船員之學識經驗及其服務成績、加以特殊注意、在未奉核定施行前、本局已將一部份船長之待遇、酌予提高外、並對於其他駕駛輪機報務領江各部人員之待遇、亦正從事準備、擬爲合理之加薪、至各輪機人員之薪給、誠與駕駛人員略有軒輊、但其中實有特種原因、㈠歷來服務於輪船之輪機人員、除少數由專門學校出身者外、以由工匠積資遞升者爲多、㈡由工匠升充者以有相當經驗、工作效能尚優、然於機械作用理智識、㈢由學校出身者、學識固佳、但多側重理論、缺乏經驗、且以不慣操作之故、遇事不能躬親執役、亦足影響工作效能、因此種種情形、故其所享受待遇、乃不得不因而稍遜於他項技術人員、但就本局現行之待遇論、已較其他航業公司爲優、各輪機人員應自審度、勿徒供外誘之犧牲、

要求各點呈部核示　本局職責重在執行政府命令、對於尊重國家紀律、與維持本局業務、不能偏廢、所有員工有所陳請、如於紀律業務兩無妨礙者、當可予以考慮接受、反是則無論任何犧牲、亦所不惜、各輪機人員此次由中國輪機員聯合總會向本局提出要求五點、本局當依據上述各項原則及實在情形、予以研究、並一面據情轉呈交通部核示、惟本局深感此項要求、超過現在薪給百分之四十以上、殊非本局財力所能負荷、且國內輪船噸位、外商占百分之七十、本國僅占百分之三十、如國輪以提高待遇、增加成本過甚、將必失其競爭效能、殊非國家之福、再就提高輪機員待遇之原則言、大抵非由專門學校出身者、如果富有機械學識、當可與學校出身而具有經驗者同等待遇、同時專門學校出身之人員、必須具有相當經驗、始可享受事實上可能給予最高待遇、在上述兩項人員中、設或學識經驗未能兼備者、不能予以此項最高待遇也、

市府紀念籌委會明日招待新聞界

上海市政府成立已屆十週、滬南區各界市民爲表示慶祝起見、特由滬南區各界組織「滬南區市民慶祝市政府十週紀念籌備會」、迭次開會討論、內部計分總務、財務、設計、警衛四組、日昨各組同時在南市大會門口中華路該會會所（米業公會內）召集會議、商討進行辦法、南市文廟區、以下月七日爲市政府成立十週紀念、亟應共申慶祝、爰由文廟警察所長溫應彪、及區內紳商顧儉甫、陳寶瑩、尹勇等二十餘人、組會籌備、並經開會議決、㈠在老西門小西門蓬萊路口三處、各搭蓋燈彩牌一座、㈡凡有汽車、或欲參加提燈者、儘於本月二十日前、赴市警察局第二科登記、㈢七月六日起、各商舖住戶、應懸國旗及燈、㈣國旗懸掛辦法、懸桿須一律長八尺、懸於門口左上邊、高須七尺、四十斜度、惟牌樓燈彩所需約六百元、擬由各小商店住戶、酌予醵集後、再由籌備委員會分攤云、

都市社會學專家 邱致中昨由日歸國

都市社會學專家邱致中氏、去年東渡、擔任日本帝國大學訪問教授、曾被邀出席日本極東社會學會、因發表都市社會學本質論一文、大爲東邦社會學者所注意、故即由精通漢學之帝大社會調查室主任米林富男氏、及日本農村問題研究所理事今理勝雄氏等、翻譯其都市社會學原理、及都市社會進化史二書爲日文、現悉邱氏於至神戶商大講演都市社會問題之後、即便道返滬省親、已於昨日抵達、約勾留二三週、仍返日本伊東海岸避暑、擬再以一年時間、完成其著述云、

市聯會函工部局 迅予建築平民住宅

▲以容納被拆棚戶

本市第一特區市民聯合會、昨函工部局云、逕啓者、本會前以貴局擬分期拆除棚戶、深恐棚戶居民從此流離失所、爰建議貴局請建築平民住宅、以容納被拆棚戶、及一般平民居住、今分期拆除棚戶、業已見諸實施、同時對於界內住戶有搭擱樓者、亦有令其拆除之議、益見平民住宅有早籌款建築之必要、用再函達、務請重視平民居住艱難、早日設計建築爲荷、

日艦出雲開往靑島

同盟社、第三艦隊司令長官長谷川淸中將所乘之旗艦「出雲」、訂於十九日由滬開往靑島、擬在靑島停泊數日、然後開往台灣、約於一個月後仍返滬、

瑞典國王頒賜 滬領館華侍者勳章

嘉獎念餘年忠實服務

瑞典國駐滬總領事署、中國侍者童謙鶴、忠實服務於領事署、已達二十年以上、今得駐華公使埒克飛利思氏之推荐、將君主誠懇所賜之華沙章、親自佩帶於童之身、此項典禮、即在十六日君主格斯太夫生日之歡迎會上、舉行於飛氏住宅內、

美亞綢廠今開工

本市黨政機關處理絲織業工潮、自將煽動主要份子先後逮捕後、並會銜布告、限令美亞總廠及經緯廠全體工人一律於今日下午六時前進廠復工、茲分誌詳情於后、

◆◆◆絲織工會停止活動◆◆◆　第一區（南市）第三區（滬西）第四區（虹口）等絲織業產業工會、因負責人領導無方、致工潮迭起、不能解決、本市黨政機關爲謀消弭糾紛、並整頓該三區工會組織起見、業已命令停止活動、將俟工潮完全解決後、再由市黨部派員整理、

◆◆◆美亞總經廠令開工◆◆◆　本市絲織業工潮、經市黨部暨社會警察兩局聯席會議決定處理辦法後、經市政府命令緝辦之主使份子王豪沈見旭等、均已先後爲警察局緝獲、並由三機關會銜布告、限令美亞經緯及總廠工人、於今日下午六時以前、一律復工、逾期作自願退職論、今美亞經緯及總廠、准今晨六時開工、並布告工人、遵照黨政機關命令進廠復工、至於美亞其他各織廠、決俟經緯工人復工後、再行開工、因各織廠原料均須經緯廠所供給云、

衛生局注射霍亂苗

衛生局本年度夏令防霍亂疫苗、於五月十日開始、由各事務所暨所屬醫院等分別辦理、計五月份注射針數、滬北區衛生事務所爲三三五九三針、滬南區衛生事務所爲二六二九七針、吳淞區衛生事務所爲八二〇五針、江灣區衛生事務所爲三四五七針、高橋區衛生事務所爲二一九針、市立陸行診療所爲三八七針、市立上海醫院爲一三五針、市立傳染病醫院爲一〇〇針、各特約分處爲九六〇針、本局主管股爲一五二二八針、共他爲一八一針、其中有係分第一次第二次注射者、亦有打一次單純霍亂苗者、合計總數爲九〇六六二針云、

新華藝專成績展覽

本市新華藝術專科學校第二十一屆學期成績展覽會、自在該校佈置展覽以來、連日前往參觀者、極爲踴躍、該校學生圖案、勞作、成績、尤有精采、本來工與印染工場之出品、計八萬餘件、均有新穎之設計、其餘油畫水彩圖毛筆圖等、共陳列三十餘室、公開展覽、聞該會定於明日下午五時閉幕云、

獸疫防治所 改組爲家畜考進所

▲計畫改進乳牛事業

實業部上海商品檢驗局、前在翔殷路設有血淸製造所、旋與中央農業實驗所合辦改組爲獸疫防治所、從事獸疫防治工作、頗得社會信仰、後奉部令將該所併入中央農業實驗所畜牧獸醫系、原有設備自本年七月一日起改組爲家畜改進所、由上海商品檢驗局負責辦理、業經呈部奉准、近該局蔡局長以上海改進家畜事宜乳牛最關重要、查上海市區及各鄉區所畜母牛計在五千五百頭以上、公牛則僅百頭左右、不惟不敷分配、且公母牛劣者居多、致產乳數量亦不充足、現全市產乳自計約七萬餘磅、以全市人口三百七十五萬分配計之、供求殊不相應、內地各城市雖多設有牛乳公司、其供求之不相應、亦與上海市等、綜是每年國外乳產品輸入全國達四百五十餘萬、經營牛乳業者所用乳牛年向國外採購者亦數百頭、實屬利權外溢、茲爲適應環境需要、籌劃改進起見、擬選購優良公母乳牛種若干頭、就上海浦東一帶適宜畜養乳牛地點、設所交配、俾良種逐漸繁殖、由一隅而推及各省、期將上海一市造成爲全國乳牛供給區域云、

默社畫展今日開幕

默社展覽會、爲國內藝術家汪亞塵徐悲鴻朱屺瞻頌文樑陳抱一等所發起、以沉默努力研究之精神、從事實際藝術運動、去年曾在滬市靑年會、舉行第一屆展覽會、頗得佳評、該社規定每年開會一次、本屆畫展、假大新公司四樓畫廳、於今日開幕、聞此次除會員各有傑作外、尚有南北名家特約出品三百餘幅、綜計作家八十餘名、俱係精心傑作、名貴異常、歡迎各界欣賞、公開展覽、不用入場券云、

聯歡商社 盛大同樂會續訊

上海聯歡社上海商社、特於月之二十日下午三時起、在市商會舉行同樂大會、詳情已誌本報、日內該社各職員積極籌備、

▲續到贈品　贈品截至昨日下午四時止、尚有社員個人計何五良、方椒伯、張玉墀、沈田莘、龔湘、張念萱、江萬平、葛傑臣、符前耕、陶昌海、陶百川、蔡志楷、彭德修、屠開徵、俞佐庭、陳星吾、王延松、徐國治卿、周劍雲、陸文韶、虞仲咸、沈學文、秦潤克光、王燕南、新星西藥房、集成藥房、姊妹花實業社、永利、久大、華歐糖果廠、華記糖廠、中華公司、揚子公司、玲玲食品公司、華羅茂記公司、中國食品公司、大陸橡膠廠、中華第一針織廠、永餘廠中國印花廠、新生織造廠、美亞綢廠、富華襪廠、中源工業社、亞浦耳、華德工廠、科學印鐵廠、一角商店、北洋廠、生生美術公司、康元製罐廠、蔡同德堂、華美烟公司、分贈各種精美物品、

▲購券踴躍　該社預製入場券三千張、已由新舊社員分別銷售、日內各界士女自動向社中購券者、亦紛至沓來、以致原有券額不足分配、故已決定將會場擴充、添製入場券、並在三馬路石路口綢業大樓上海聯歡社、及天后宮橋市商會商務科兩處售券、

▲遊藝概況　游藝於該日下午三時開始、另行排印節目單、除昨日刊載各劇外、尚有大上海音樂會之伴奏、及梁氏四姊妹歌及踢毽、卻爾斯登舞、鋼琴獨奏、並有楊柳堂君之觀書、屠開徵君陳黎娥女士之別窰、張佩珍君戎伯銘君范叔平君之馬前潑水、駱敏森女士丁妹妹小姐之思殿、周志斌君之雅觀樓、徐琴芳女士之法場換子云、

▲抽彩辦法　將各項贈品編列號碼、任觀衆憑劵抽摸、即憑抽出之號碼、領取贈品、誠爲空前未有之舉也、

包攬詞訟 孫少卿上訴案判決

通州人孫少卿、因在最近數年之內、包攬詞訟、以恐嚇手段、使人交付財物、獲利達數十萬、經人告發、由公共捕房華總督察長陸連奎探長劉紹奎將孫拘捕、解送特一法院、經錢鴻業刑庭長訊明判決處孫徒刑五年、併科罰金一千元、褫奪公權十年、其妻孫朱氏亦因犯有僞證罪嫌、同時經判處刑一年、孫夫婦奉判均不甘服、向高二分院提起上訴、業已辯結各情、已誌本報、此案昨午後旋由郁華庭長偕彭蕭二推事升座刑一庭宣告判決、主文原判決關於罰金易服勞役之部份撤銷、孫少卿所受併科之罰金、如易服勞役、其折算一日之額數以一千元與六個月比例定之、

華東工程公司擴充業務

華東工程公司辦理衛生暖氣等工程設計及承包事宜、十有餘年、在京滬各地、聲譽卓著、去歲該公司經理吳慕商君以中國冷氣工程需要迫切、而研究冷氣工程者、寥若晨星、特親自赴美、在美國最大之冷氣公司悉心研究、並參觀其他各處冷氣設備計畫等等、閱時一載、旋復赴歐洲、參觀先進國衛生工程等各項設備現已返國、特於該公司中添設冷藏及空氣調製工程等業務、以應各界需要、該公司辦事處、現已遷在上海愛多亞路中匯銀行大樓六百二十三及六百二十四號房間、以便各界接洽、其電話號碼爲八五四六九云、

皖派農業專家 梅盛林考察五省農業狀況

考察農業設施供改進皖農借鏡 據談皖新設三農墾區注意植桐

安徽省政府、爲積極發展農村事業、特派專家梅盛林爲代表、分赴閩粵湘鄂贛等五省、考察農業、以資借鏡、梅氏奉命後、已於前日到滬、定今日搭招商海貞輪入粵、再轉其他各省、記者昨特訪梅氏於旅次、探悉其考察使命及皖省農業設施近況如次、

考察五省農業使命　據梅氏談、省府對農村事業之發展、向極注意、此次本人奉派赴各省考察、目的在取法他省之長、以謀皖農業之改進、與發展注意之點、即在各省農林設施情形、農業機關之管理、及農業行政等、凡有關農業者、均將加以注意、如粵省有農林局之設立、贛省匪區農村復興後之情形等、參觀時更加以深切注意、考察期暫定一個月、

皖省新設三農墾區　至於皖省近年農業設施情形、除注意農業普遍發展外、對墾區亦頗注意、原有懷甯、當塗、潛縣、蚌休甯、滁縣、壽縣等六區、本年度新計劃、決再添設三區、一在泗縣、一在華陽、一在郎溪、共需經費五十萬元、泗縣華陽兩區、業已派員測量及舉辦土地登記、郎溪區已於最近正式成立、並專植桐樹、使成油桐林場、蓋皖雖有桐樹、在過去產量不豐、故今後特予注意、以謀桐油產量之發展、

改進稻麥棉蠶生產　梅氏繼談、皖省對於植棉亦頗注意、除棉花攙水攙雜取締所、分設安慶合肥望江等地、辦理檢驗事工外、最近並成立棉區推廣管理處、因望江合肥等地、均甚產棉、設管理處後、決推廣脫字美棉、計劃推行至五十萬畝、現正着手進行、經費每月爲一萬四千元、並新設稻麥檢驗所、因皖米正謀設法銷粵、專方需要級、及取締攙水攙雜等、該所經費十二萬元、由中央担任八萬、省府四萬、分設蕪湖埠兩處、定七月一日成立、至於蠶業改良、除已設蠶業指導所於貴池當塗阜陽外、新設蠶種改良場於當塗、從事改進及推廣優良蠶種、

舉辦農村各項貸款　其他有關農業者、如祁門茶業改良場、蕪湖稻作改良場、依原定方針、積極進行、至於農業貸款方面、尤與滬上銀界有關、銀行界投資者、茶業由交通銀行投資約二百五十餘萬、棉業由地方銀行投資約十二萬、其他處理農貸機關、各縣有農民貸款所、經費視縣份大小而定、平均每縣約三十餘萬元、均由縣自籌、辦理以來、成效均佳云、

市政公債定期抽籤

本市市政府發行之二十三年市政公債、定於二十三日上午九時、在香港路銀行公會舉行抽籤、

被竊鑽石 獲到主犯改期再訊

無錫新實成銀樓經理傅秉、於本年二月八日下午十二時四十五分、擬乘坐火車返錫、當時在北火車站購票之際、詎爲竊賊將其袋內之大鑽石戒四只小鑽戒十七只、鈔票十四元航空獎券十二條共值二千二百元竊取逃逸、經傅報告該管警局請緝在案、但迄未破案、直至前晚十一時十五分、公共捕房總稽查處華探長王程應探員錢憲亭、在勞勃生路戈登路口拘獲與是案有關之紹興人吳鼎卿一名、經供出主犯名陸友圓、又名阿根、住小沙渡路四二七弄一百號門牌、探等遂馳往將陸及其妻吳氏一併拘獲、而彼等竊來之鑽石等均已完全變賣、其所得之款除借貸出二千一百四十元外、餘即以購辦金鐲一付、金戒三只、當經探搜獲以及借券等、一併帶回捕房、昨解特一法院刑一庭、捕房律師汝葆彝以傅秉尚未傳知、且本件之管轄亦須於調查後定之、故請求將案延期云云、詰之陸友圓供認行竊傅之鑽石等不諱、錢鴻業刑庭長核供、乃諭改期一星期再訊、

各界短訊

▲還還和尙廉潤書扇　皖南胡劍嘯君別署還還和尙、工詩古文詞、書法尤爲卓絕、惟以服務法界、簿書鞅掌、不輕爲人動筆、茲因廣結墨緣起見、特廉潤書扇百頁、每頁祇取法幣一元、聊爲買酒之資、收件處南京路大陸商場五一八至五二〇號、及小東門外鹹瓜街振大典、

▲三八搪鋁暢銷　本市永安街永安坊十五號華昌廠、爲應潮流之需要、特聘技師、悉心研究、最近出品之三八牌搪鋁、因貨品精良、且可耐久不銹、行銷以來、頗得各界贊許、近日營業、甚爲發達云、

出版界消息

▲道路六月份出版　中華全國道路建設協會編印之道路月刊第五十四卷一號、已於前日出版、本期爲四川公路建設特輯、內容有魏軍藩之「一年來之四川公路及未來計劃」、楊得任之「川湘公路通車以後」、成希之顒「公路經濟學」、裕中之「法國的交通政策」、平祖仁之「暹羅的公路」、倪途之「由滬至漢汽車旅行記」、雪君之「雁蕩天台紀遊」、尚有四川交通、風景插圖、及築路新聞文藝等欄、材料豐富、較前精彩、本期特輯、並不加價、每冊仍售二角、全年只收二元、郵票在內、訂閱者、請逕向古拔路七十號該會接洽、

▲經方實驗錄出版　經方實驗錄、係當代醫學大家曹穎甫先生之醫案、由其門人姜佐景君按編、書內多垂危絕險之證、常經一般中西醫師認爲不治、曹先生則能以古方大劑起之、其神妙處多有不可思議者、世所稱盲腸炎、肋膜炎、肺炎、傷寒等凶險之病、書中均有確實治驗、並有病家住址、可資左證、一洗前人玄談之習、本書第一集全三厚冊、二十餘萬言、業已出版、內有曹先生近影、及其親筆方箋暨序文等多幅、彷宋體精印、尤稱名貴、每部二元、本埠千頃堂、中醫書局、生活書店、作者書社等處代售、外埠每部加寄費一角六分、可向上海城內果育堂街一四四號姜佐景君函購、

投送不出電報招領

茲有左列電報、投送不出、存本埠四川路二〇〇號上海電報局待領、請收報人本人或倩人備帶圖章、至該局領取、（電話一三〇八〇號）一、（三三五六六）靑島來發交虹口大旅社轉一四〇號蘇兒、二、（三三〇八七）南京來發交嘉興路二三〇號張佩君、三、（三三三四三）南京來發交新亞酒店蕭爽秋、四、（三三〇八六）鄭縣來發交極司非而路元善里四一號朱繼美、五、（三一一七九）北平來發交馬家街永新里一號玉閣、

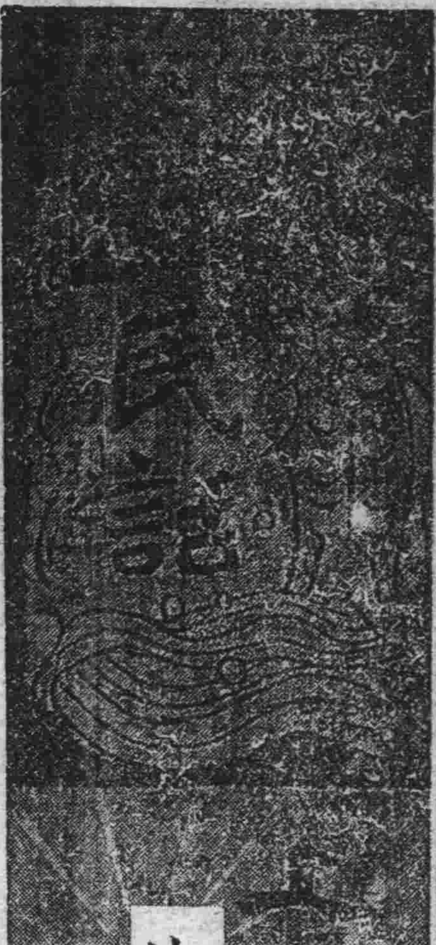

為國為社會犧牲者特輯（二）

攻製造局的幾位志士

（火）

按，辛亥，上海光復時，攻製造局之役，未嘗苦戰，故無所犧牲。但參加是役之人，有未死於此役，而死於他役者，今以見聞所及，得數人如下。至如參加是役之人，而以後並非為國犧牲者不與焉。（陳英士先生當另論）

▲李湘逸

李湘逸，長沙人。寓滬上。書業商團畢業生。性機警。辛亥上海光復之役，偕同志攻製造局，奮勇爭先。旋偵知局中機關鎗將發，臥地以避其烽，得免於難。攻南京天堡城，身先士卒，中炮彈，受重傷，囘長沙卒。

▲底雲

底雲，字奇峯，蠡城人，寓上海。辛亥上海光復之役，陳英士先生攻製造局，被拘，雲約同志再攻，卒攻克之。事定後，南京政府任為印鑄局局長。後為仇人所戕。

▲劉震

劉震，原名遜謙，字舜欽。崇安人，寓滬。商團公會會員。任澄衷學堂兵操教員。辛亥上海光復之役，攻製造局，充滬軍先鋒隊第三隊隊長，奮勇當先。攻南京天堡城，每戰有功。後寓鎮江。為張勳所殺（以上三人事皆見民國上海縣志游寓傳）

關於黃海林的言論

（編者）

按，黃君海林為社會捐軀事，已詳見於前期本刊。今見當時王立才先生有為黃事敬告社會書，中間多有極警惕之言，因轉錄於此，想閱者亦當表同情也。

父老兄弟不飢不寒，不知衣食之恩惠；不遇火災，不知救火之功勢。人情不甚相遠，苟未身經目擊，則感情無由激發，此猶可恕者也；苟身經目擊，而猶漠然無動於中，其可乎哉！本年二月二日，舊校場地方失慎，余適遊邑廟，目擊其事。時火勢直掃兩旁房屋，街頭竟成火街，適水力微弱，急切不能奮射；黃君海林持龍頭登高而灌，徑向起火處注射，當濃烟紛捲之時，足底承板忽傾，遂致隨竹梯墮地。身受重傷，猶手持龍頭注射，口彿一無礙」。卒以血管迸斷，莫救。偉哉厥功！恨無才子之筆，足以描寫其萬一也。

當火熾時，鄰近居家慌急不知所措，或急攜己物寄親友家，或滿頭臭汗，謀避火之計，或面紅淚出，或面白神呆：僉曰：「火勢如此，得無延及吾家乎！」如此者蓋影響及於二三十街，街街，率賴救火會之力，均得無恙；因距火極近，不及救護者，兩旁各七家。余謂此當咎街道之狹，與迷信之誤人。設無救火會，則左近之二三十街街，詎不大可憂乎！

事後，檢點，知死者一人，傷者三人，乃覺救火會員之奮不顧身，眞足令人起敬也。問地球各國，孰眞強？孰可侮？則能為社會死者衆，即為眞強國。不能為社會死，而如醉如夢以死者衆，則為可侮之國。然欲求吾國為眞強國，必自敬禮為社會死者始矣。有生前無赫赫之功，而死後墓志行狀，大書特書者，此不足倡社會之道德，適以阻賢者之氣。吾願命為文人者，萬勿為之握筆。顧亭林先生有言：

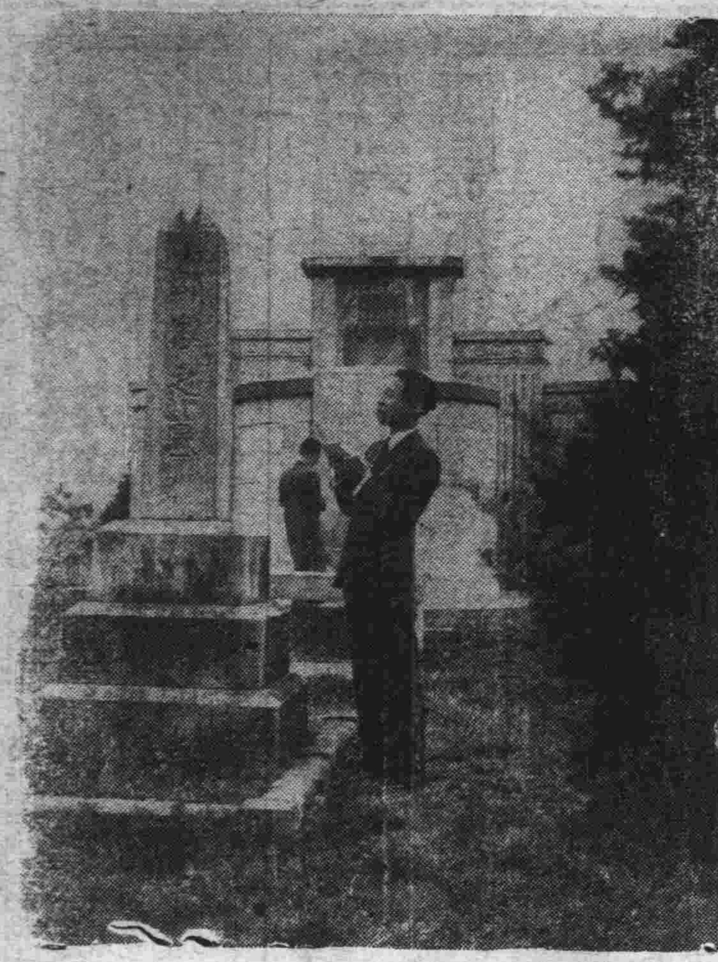

陳和生

（火）

陳和生，四區救火會會員。民國九，救舊

「大丈夫非有關世道之文不輕動筆」，此言余常銘之於心。今見黃君海林之救火捐軀，則有不能已於言者。何也？試設身處地，吾即居火災之鄰，當作何思想？吾即執龍頭，入火窟，當作何情况？苟非惻隱羞惡之良心盡泯，則對此死者，安得不忤然心動乎！故有筆者當執筆以彰其功，有舌者當啓口以言其功，有財者當捐助以旌其功。不僅以此弔黃君，更可以此敬受傷之三人；不僅以此敬三人，並可風勵來者於無窮。此則為國為社會之大義，抑亦保身家之良心也。我父老兄弟諒無有不表同情者。人之欲善，誰不如我，言出物隨，請自己始。敬以銀圓二枚，致於黃君靈右。中華民國二年二月四日，邑人王立才敬言。

甲午殉難之沈壽昌

（火）

沈壽昌，字清和，舊上海縣洋涇市人。清光緒元年，被選出洋留學。時清廷初創辦海軍，需才孔亟，光緒七年，壽昌被調回國，由李鴻章派在威遠艦實習。旋任二副。十二年，升濟遠巡艦大副。十五年，升署北洋海軍中軍左營幫帶。又升任幫帶。光緒二十年，朝鮮變起，清北洋大臣命濟遠，威遠，廣乙三艦，護陸軍至牙山。日軍襲擊三艦於豐島海面，濟遠管帶見敵已近，匿甲板厚處不出。獨壽昌屹立司舵，並指揮炮手還擊，中彈而歿。時年三十二歲。（事見民國上海縣志）

胡阿毛烈士歌

陳桂尊作 火山選錄

胡烈士，名阿毛，上海人。業汽車，滬戰時為敵所刦；駛至江邊，疾馳蹈水；人彈車並沒。國人壯之。爰賦是詩。

胡阿毛，眞烈士。本車夫，少識字。
日寇來，滬江限。刦阿毛，汽車開。
載何物？彈萬發。殺同胞，慘流血。
阿毛止，立殺死。阿毛行，殺弟兄。
阿毛智，忽變計。驅車行，殊快意。
車旁旁，水茫茫。人彈車，水中央。
胡阿毛，為國殤。身雖死，名流芳。
救同胞，功無量。豈待學，激天良。
胡阿毛，死不亡。

題陳忠愍公遺像

（并序）（胡懷琛作）（火山選錄）

陳忠愍公民化成，清道光時中英之役，守吳淞炮台而戰死者也。此像為舊木刻，墨印單色，復以彩筆著色，奕奕如生。原像藏南洋中學圖館，今徐蔚南先生借描一幅，余得展覽，為題一律。

慷慨捐軀死戰場，至今遺貌尚堂堂。
試看後起誰能繼，益念斯人不可忘。
打岸海潮空激楚，弔人江月亦淒涼。
展圖颯颯英靈在，忍見吳淞砲壘荒！

兩飛將歌

（并序） 陳桂尊作 火山選錄

滬戰時，第六隊飛機隊員朱達，乘機在眞茹作戰。負傷下降，副隊長黃毓全，復乘其機上飛。因機受巨創，下墜而死。國人壯之。爰賦此詩。或曰：朱達，隊員耳，亦稱之為將，何？曰：以春秋之義褒之也。

某年月日戰禍發，春申一隅多白骨。
上窮碧落下碧海，飛機飛艦禍尤烈。
海有岸兮艦受限，大陸陂陀難飛越。
惟有飛機禍最洪，如虎附翼飛入邑。
紛紛百十自成羣，嗚嗚札札空中集。
毒彈重或百餘磅，從空而下勢難過。
轟然一聲如巨雷，百萬人家慘遭滅。
朱家飛將激忠良，排空直上何飄忽。
仰身只知射賊機，俯身忽墜雙飛翼。
黃家飛將更翹勇，欲挽危機於一髮。
聳身更欲凌青雲，雌雄與賊快一決。
粉身碎骨亦何悲，男兒殉國成奇節。
兩飛將，皆壯烈，休將成敗論英雄。
但能衛國皆豪傑。

倉路火災，死事。民國上海縣志，附載於夏書林傳。陳氏籍貫及其他事蹟均未詳。

胡瑛

（火）

胡瑛，字宏成，松江人。名畫家胡公壽之嗣孫。久寓滬上。為商餘學會體育部畢業生。商團公會會員，曾任先春，旦華，同化等學校英文及體操教員。辛亥光復時，由滬赴武昌，充敢死隊長。遇戰必先。後戰於漢陽陣亡。事見民國上海縣志游寓傳。

圖章及存單遺失聲明
[illegible]

遺失圖章聲明
[illegible]

遺失聲明
[illegible]

失減圖章
[illegible]

民報·法言公佈欄
欲知本市各法院民刑訴訟案件之開庭日期及判決情形暨對於法律有疑難問題
請每日注意
民報·法言公佈欄

遺失聲明
[illegible]

聲明遺失
[illegible]

遺失聲明
[illegible]

遺失聲明
[illegible]

遺失圖章作廢
[illegible]

遺失押金收據
[illegible]

遺失股票聲明
[illegible]

遺失聲明
[illegible]

證章遺失作廢
[illegible]

遺失圖章聲明
[illegible]

遺失圖章聲明
[illegible]

遺失聲明
[illegible]

彭學律師代表中華煤礦公司聲明臨時股票作廢啓事
[illegible]

上海南市茂豐蛋行出租與承租之聲明
[illegible]

徵用書記
[illegible]

退股聲明
[illegible]

楊薰律師證明嘉興綢廠孫瑞盤受推盤成聲明
[illegible]

遺失類
遺失股票聲明作廢
[illegible]

遺失圖章聲明
[illegible]

潘賢嘉律師代表同春號紙行催告再告
[illegible]

華衆仁君啓事
[illegible]

朱振律師代表陸生 與秀珍聲明
[illegible]

張横律師代表解除祥瑞昌莊機華油公司理職務啓事
[illegible]

福興林記營造廠聲明
[illegible]

出盤受聲明
[illegible]

退保聲明
[illegible]

支票作廢
[illegible]

推盤聲明
[illegible]

江蘇上海第一特區地方法院布告第七三二號
[illegible]

改組聲明
[illegible]

推受盤聲明
[illegible]

推受盤聲明
[illegible]

推受盤聲明
[illegible]

退受股聲明
[illegible]

推受盤共同聲明
[illegible]

民衆廣告

遺失單串
[illegible]

遺失田單
[illegible]

遺失田單
[illegible]

遺失田單
[illegible]

遺失田單
[illegible]
梁鍾韻梅啓

聲明類

符號領章作廢
[illegible]

農村通訊社啓事
[illegible]

張錫藩啓事
[illegible]

秦生行聲明
[illegible]

分居啓事
[illegible]

楊英馨聲明
[illegible]

上海市博物館週刊

第二十三期　民國廿六年六月十九日

上海文獻展覽會小刀會史料之一

寬正

清咸豐三四五年間上海有小刀會之崛起，其起伏興亡爲時達一年又五月，先後嘗佔有上海寶山南匯川沙嘉定青浦等地，其經過始末，徐蔚南先生「上海在前期太平天國時代」一文（見上海市通志館期刊）已言之詳矣，謝興堯先生關於上海在太平天國時代的史料一文（國聞週報十三卷二十三期二十五期）亦嘗約略道及，小刀會徽號「天運元年」，稱「大明國，總理大元帥」，以「民族主義」爲立場，軍紀森嚴，實亦革命史中重要之一頁•

頃上海文獻展覽會得姚明輝先生以其祖先遺稿送會陳列，中有避氛後集一冊，爲姚際唐先生（一七八九｜一八五七）撰，際唐字竹珊，晚號蘆淡民，此冊卽係詠小刀會事也，並有詳細之附註，亦小刀會之實錄，與其中記載地方官吏之姑息縱容，爲小刀會內幕與起，記載至詳；或者他人所未嘗道及也•茲抄錄其重要者二節，以供治上海文獻者之取舍：

一，上海廣建等賊匪反殺縣令

袁公，執兵備道吳公，既而釋之，吳道走，城遂陷被據，感憤紀此，以明咨有攸歸也•（時癸丑八月初五日黎明也，同城有右營游府周公，署松江府海防分府藍公俱走，惟城守李公大均，越二日自縊•）

棨戟宏開滬瀆城，備兵江海任非輕，讀書豈盡無長策，捐例終難致太平•

私心自用爲鄉親，招集南方無賴人，養虎自傷還誤國，資財費盡又殃民•（先是廣匪破南京，蘇松太三郡民皆驚，徒上海，徐紫珊以奉吳道命，招集鄉勇，五方雜處，游手好開，亡命之徒，多歸之•而廣建尤強悍不法，搶掠民間，官紳士庶，恐忤吳道意，不敢以聞，而吳道每庇護之，由是廣建益橫，傷害良民，縣令不爲究理•）

結黨呼盧本赤貧，濫觴隸作壯丁身，誰知此日雄如虎，卽是當時練勇人•（初六日賊匪榜示縣堂，有七幫，首廣州，次潮州，次嘉應，次南京，次安徽，次寧波，次廟幫，而福建不與焉•其實福建亦自有一幫爲首者，李姓，與廣首劉姓不合，故榜示不書建幫，先是廟幫以小鏡子爲首，有朱月峯者，武庠也，以廣橋幫相敵，廟幫不勝，乃投廣州入小刀會，而朱亦挾其有唐橋之衆，妄請於袁令，得印帖，乃大舉三林塘之衆，縣令不知其非，勛己也，反欲備其製小刀之竊發，殊不知朱所引爲同類者，有青浦之周笠村，（寬案當卽周立春）周早輿廣匪通，故嘉定之亂，周爲首逆，而所用者皆廣建之徒，八月初五之變，朱亦引衆鄉人千餘在城爲亂•）

小刀嘯聚事非常，奔告咸言及早防，置若罔聞是何意，恃誰無恐有同鄉，（四月以後，匪徒日甚，袁公擒獲數人，將置重刑，而其黨聲言將封取滋事，令畏而縱之•賊焰益熾不可制，公然紅帶爲號•知爲在會之人，稍不遂意•拔刀刺人，莫可如何，民長廣人，甚於虎狠之有，開於吳道者，吳終以同鄉已能制之，不爲究，六月聞有本城鄉勇買刀於舊貨店者，因錢不足數未取，而廣勇亦欲購之，不遂，遂將該店打損物件滋事，鄉勇還互鬥，居民城內外皆罷市，適吳道自教場回，見市門盡閉，問之市民，有以告者，而吳道輪後隨馬入，在馬上搖手，市民會其意，不敢言，廣勇之滋事，支吾以對，以故吳道在輪中，終不知也•）

同鄉利祿待誠優，轉爲恩深結反讎，直至噬臍悔莫及；禍貽軍國又誰尤•（八月初五辰刻，賊入道署，吳道公坐命開大炮，左右從人皆辭以不能，方知署中親信，上下內外，皆已通賊•）

兵食全無總不難，由來立信國方安，憑君重賞推心腹，難買狠心不向官•

遷徙流亡已不支，傾家助餉啓捐時，不妨肘腋還生變，捐簿留名賊盡知•（賊據城後，抄得紳士助餉捐簿，乃按戶索銀•）

軍裝器械備方全，儀仗威嚴顧盼前，才得商民脂告竭，東南今始起烽烟•（竭商民之捐銀，以爲鄉勇武備，吳道數次闔視，迎詣演武場，軍容赫然•一旦爲賊，有連霄炮車聲震街巷，般如其需，其餘軍資器物，不能彈述•惜哉！）

市舶飄零異昔時，年年加派永無期•可憐百萬商人稅，多因付與紅巾作戰資•（近年西洋大船多，因加稅，費本折北洋，惟夾板船，而堆積紅巾，亦甚苦於誅求，諸院察款，日繁，需捐戶，可謂遭之•）

存魂敢，賊也•（城亡之日，師試喪偃，袁公何顏，猶見吳道，相互臨命，苟延殘喘，以我鄉人，何敢害，此不忠，吳道汝害公者果廣•）

羊狠家勇，廣者縱面•（一臣心如水本無長，豈誤誤再深堪何吳道之始，由廣東通事起家，更大集財，實債經事以後，彈丸又出資大集，貪十月城中廣匪，無異，且亦通大賊，十一月初十十一日兩次招致，匪徒搶掠不能禁也•可歎！）

調寄大江東去（一由陳涇東望，有壞城中家室）

勇縱，火延大肆焚燒，通士民俱被害•時上海城外民居，由小南門至大東門，百年富庶精華，所聚，焚掠一空，竟日連宵，昏夜號器，城內市民，何可勝道，亦廳衆稱諸報者•）

快！用哭•縱席，營財，以據官往城遺探問內外，苦守在家，忍爲者稱，不信余以爲妻子，論功盡入城，始亦不難，久無復，！音料情形，惟徒倚觀，太息，意身無尺，柄，目手撥無從，可長歎，一從寄慨焉•陳涇東望，遙遙炮火，不在破城，旦蓬蒿氣起

古錢說略（續）

本館研究室

方孔的圜幣最古的要算「賹貨」「明夕」「明乡」「襄陰」「長安」等幾種•「賹」字至還聚訟不決，所以製作的年代，也發生了疑問•不過這都出土於山東，不外齊的製作•而且錢幣稱「化」（註十二）（卽貨）也是齊制的一個特徵•「賹貨」「賹四貨」「賹六貨」，近人也把它歸納到「賹一」「賹貨」裏去•

自從秦代鑄「半兩」錢，漢代從高祖到武帝所鑄，仍沿用「半兩」之名，雖歷八十年之久，都不足半兩，高后八銖，五分錢，文帝四銖，都是半兩錢•到武帝建元五年，才罷半兩錢，鑄三銖錢，元狩五年，又罷三銖錢，鑄五銖錢•「五銖」錢有周郭，漢半兩錢已都有周郭了•這是圜錢的進化•

沿用「五銖」錢，從漢而晉而六朝而隋，都叫做「五銖」，中間只有王莽的復古，不稱「五銖」，叫做「大泉五十」「小泉直一」「貨泉」「布泉」等•三國時蜀的「直百」，吳的「大泉五百」「大泉當千」，晉時也受影響，有「太平百錢」，南朝宋的「四銖」「孝建」，齊的「五行大布」「永通萬國」等，也是例外的製作•其餘只有「六銖」「太貨六銖」「常平五銖」「永通萬國」的錢名•

唐初因錢幣的紊亂，製作極精，「開元通寶」爲後周的開端•武德四年鑄「開通元寶」，也可讀爲「開元通寶」•所以「大唐開元通寶」都有「開元通寶」，這是最早的「通寶」的名稱，後來五代十國也以「通寶」「元寶」爲錢名•

宋朝以後的年號錢，北宋初年「宋通元寶」，太宗「太平通寶」「淳化元寶」等，乾元重寶，唐代鑄乾封泉寶，紀年的「通寶」都是年號錢，通行「元寶」「通寶」•

外宗淳祐年間皇宋通寶，後便聖宋元寶，改元，宗字特改寶，理宗寶祐，寶慶，自特宋代以後，淳祐元年以後，明代的年號，泰昌年間，天啓元年，崇禎年間，明代通寶，永曆年間，大明通寶的號•了還歷西王鑄出的「西王賞功」「興朝通寶」，李自成的「永昌通寶」，張獻忠的「大順通寶」，孫可望的「興朝通寶」，許多不同的樣子•元初的「至元通寶」「大元通寶」，清初的「天命通寶」「天聰通寶」•

東周西周當惠公封周惠公於鞏，讀史記，西周是周西，考王封其弟於河南，是爲桓公，王城又地在洛陽，周敬王徙居成周，因河南周公，東周都洛陽，西周在河南•劉向說：「東周指洛陽，西周指河南•」（註十一）陳進官說：「周制，西周以後都王城，東周都成周•」

周指洛陽，東周指西周洛陽，下都王城，周以成周爲東都，故謂洛陽爲成周，然則周自洛以後，在王城者謂之西周，東周在洛陽爲周之下都•

稱四銖，與半兩同義例•乃更鑄四銖錢，文曰「半兩」，志云：「孝文五年，爲錢益多輕，更鑄四銖錢，其文爲半兩•」武帝未悉罷郡國鑄錢，專令上林三官鑄•據此則武帝以前郡國皆可鑄錢，以地理必所應然•（註十二）見古泉第三期

（一）識「寶」像初渭園吉金所見錄古泉叢話李佐賢古泉匯倪模戴熙等都主這說，以爲就是國語所載周景王二十一年所鑄的「寶貨」•（二）識「賹」，劉心源奇觚室吉金文述便主這說，說是『集韻十五掛「賹，寄物也」，卽此錢所用義•』（三）識「燕」，馬昂貨布文字考便主這說，說是國名•日人奧平昌洪著燕化錢考，也主（三）說，定爲燕昭王二十八年上將軍樂毅在臨淄所鑄•丁福保使主（二）說，以爲「賹」是「益」的後起字，是漢武帝時益縣的錢•他的證據有二：（一）周秦圜泉和秦的半兩，都沒有內外郭，可是漢錢有內外郭，而「益貨」已都多出山東膠州一帶，和益縣地望相近•（註十三）唐六典稱「開通元寶」，舊唐書，唐會要，冊府元龜，資治通鑑，大唐詔令集，全唐文都作「開元通寶」，舊唐書唐會要稱「開通元寶」，是流俗的讀法•唐初開元通寶有所謂「背爪痕」的多種，背面都鑄地名的開元錢，昌開元錢，背面上下都有月文，後梁的開元錢，會昌開元錢，赤銅的開元錢，背郭四出•

影評

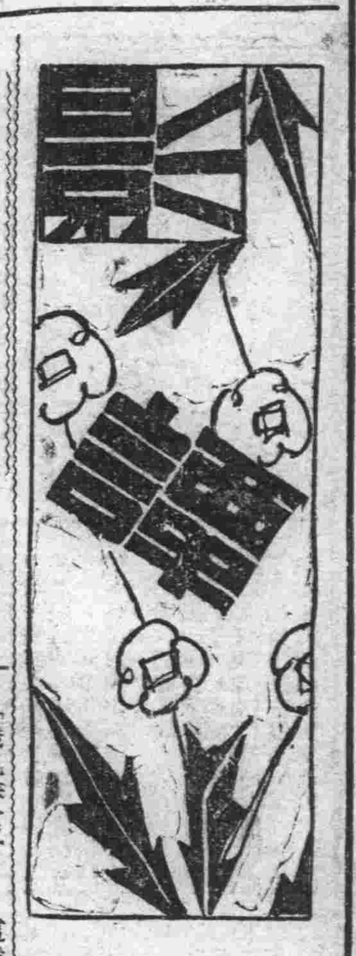

寫作「武則天」的自白•（宋之的）

關於歷史劇的創作方法問題，到現在爲止，我並沒有什麼固定的原則，成見•我所遵從的一個原則，那就是：在整理和分斷過程中，現成的史料以後，怎樣提煉出這些史實裏性的，使之對於現代的意義•才能比較強的對於這一點•

武則天的把古來統系的天命，則是李唐的武則天，已下統一，而依附這種臨朝的並非一家，周是遵臨稱帝，改國號爲周，但她並不是一種恐怖，是悟對於那個時候，在並不是依我然的祖先，當時又是以國許多天武周的心服武氏的民衆，以天下喜歡她，自己好的信仰，人民所以穩固，她對於民心，一佛皇帝，便當加時號，金輪聖神，以對她堯舜，又怎知道，她並不是「紂」，甚麼是代統治，也許就周的影響在時，民間有上暗「武王」的號曰，她才「紂」，因爲唐代，那時候，政治的暴虐，在這深紂的故事，又在她不但當時，她國治，上並沒有什麼播擾，治｜乃是社會對象徵着封建的畸的視，傳統｜與虐害！

這種推斷，雖不免武則天的一生行業，但就以了力之識幾件政治，改革及當時的國可以找到幾點根據•，也是她當國的時候，（一）在下令「王公以

（二）在她當國的時候，曾立法「父在爲母服齊衰三年」，「母」性的社會地位，並不是以死，所以後子女，不戴孝，表示哀惋！

（三）她曾修烈女傳，以至並因爲恐怕不以孝看起來，女士，節，那樣，以之，德不偷是不傳，不傳的後來立世論，王正好，帝的絕立，不爲世，後，彰之，減，湮之，使典經會•

（四）她當國以後，也有過極端的「爲是徐敬業討武所爲的檄文—一對男性報復的」——我們所熟知的上所謂

（五）還有在她的幼年遭遇上，可能養成的一種對男性仇視的心理，因爲她的父親早喪，依爲生常受叔伯的欺凌•及至入宮，被迫爲尼，這種環境上的影響，也許正是她竊位的根蒂，所以在寫這一本劇的時候，我只是集中了一個男性封建社會下的女性，在傳統觀點的心理及這種的地位，以我們的事實的•

一度以本定的劇，敢個人，及抹社會下的托，所以，是在中這，也許由是天我的主題，是理對有處，的是，故却事發出，所以是這種，全武天場，由景，這一個劇的人物重心，但否的，因爲還沒有事出發，一種，這•

行爲發生在她六七十歲的時候，「穢亂春宮」——這種性的需要，恐怕不能視爲

排演「武則天」的自白

沈西苓••

是要觀衆來給我們指示了•

那時的排歷史戲，在都無從人物的考證，戲的揮袖揀鬚的動作，作聽明地把現代的類型，是足夠使我們頭痛的•我們也曾跑到幾位先生那裏去討教過唐代的服裝和建築•

我們也會修改過好幾次，地方的排演，我們深深的覺得，本劇「一不過是一個恐怕還是觀衆所接受的，這一點上我們極力去加以給到那一點，這式，地感不容易接受的，想從這功夫•

我們並沒有怎樣的服裝和佈景，我們在語調和動作上也非常仔細的研究，我們一點也不敢忽略•可是我們怎麼樣在決心在這一點上，並不是一個大問題，但是我們說在會得到觀衆的同情呢？不過我們的能力夠給觀衆的，只要引起了觀衆的感覺，我們就滿足了•

★眞，實在也是並會，使觀衆有點不缺的，觀衆多一點同時的劇個夠，使我們的這一個，觀衆覺得也，使觀衆整個的，

倒是個深性的感情，不容易使觀衆得到一個失敗的感覺，但我所恐怕的苦悶，深入，不知那一個是算是主旨——我們的失敗——

★強調在第一幕中，想描寫出幾個封建制度下的壓迫

★第二幕是描寫第一個性格強的女性，（武則天）在男性中心制度下的手腕，她的不同性格，與我們想女性把持政權，昏庸的男性手裏奪取過來•

第三幕，是想描寫一個更進一層的宮闈的荒淫，她的第四幕，是她的缺點（不是一個員的政治家，因爲她已在她掌權的過程中，所以產生了使她沒落的因素，第五幕，但說明她，然的失敗•尚不失爲一代的英雌•

★我們想這樣做，於做到如何程度，不敢說•我得謝謝賀綠汀兄給我們作曲，謝世傑先生爲這劇的服裝設計•

明星銀訊

徐卓呆編劇之「母親的祕密」，日內卽將開拍，由張石川導演，陸露明主演，昨日開講劇情•

中央宣傳部國產影片評選會已選定明星之「小玲子」第三與「女權」當選，榮列第一第三，除當選獎章外，並勵以獎狀及獎品，保存三公司，辦法，仿古鼎式，刻著首選影片名稱，首選者名按具，並年月•就由製片公司保存，這項獎品，卽歸該公司所有，如上選連獎•

夜奔一梅熹說，公司與舊同事談，回娘家主演，他調笑說，似乎有一點，梅點首笑，徐太太追求夜拍一夏霞的表情，梅熹有一種遮飾趣•

生活革新
乃除惡習
最先着手
規矩清潔

榮記 大世界

本場優待顧客起見

門票二角　買一送一

中央大劇場　新聘南洋到申潘家　技術團　各種絕技世所罕見

大劇場　日戲

沈小鳳　不顧意
李正元　武昭關
劉美玉　四郎坐公
黃永芳　費德公
筱玲紅　女起解
榮嬌鸞　醉酒
李月春　斬顏良
白叔安
趙旭發　全本
榮嵐霞　石
官富榮　同十

八本　樊梨花

劇社	日戲	夜戲
話劇社	茶花女	上海之夜
維揚戲	延慶寺	弟兄傳
筱文濱	落金扇	大紅袍
沈筱英	徐阿增	花魁女
星期團	醉鄉遣恨	賢媳婦
施春軒	描金鳳	白蛇傳
南方戲	奴隸主	鍵約

化裝灘簧　日戲 先生二　夜戲 水潑
兒童申曲　日戲 花鞋計　夜戲 平湖奇案
有聲電影（今天影戲）　百寶圖　二集關東大俠　三集荒江女俠
桃花詞舞團　少女豔舞
紹興文戲　日戲 雙珠鳳　夜戲 孟麗君

回力

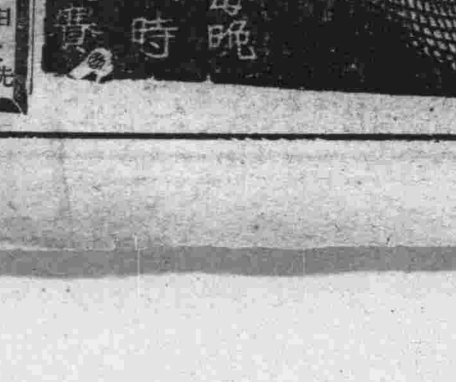

1 爾魁地
2 袁利石
3 賈多
4 皮而抱
5 莫克力骨
6 楚曼地

1 阿斯佩蒂
2 普登巧
3 勞萊查
4 皮浪多
5 泰寶達
6 加拉地

招商局

招商總局電話一一九零七　船期問訊處上海外灘九號

建國快輪　准於六月二十日星期日晚開往漢口沿途各埠均靠　本輪電話八二一六〇
江順快輪　准於六月念一日星期一晚開往漢口沿途各埠均靠
新江天快輪　准於六月十九日星期六下午五時開往鎮海寧波　本輪電話三二三六五
泰順快輪　准於六月二十日星期日上午十二時開往威海衛烟台天津
海貞快輪　准於六月十九日星期六上午十時開往威海衛烟台天津
大利華快輪　准於六月念三日星期三上午十一時開往汕頭香港廣州

電影類

影院	影片
金城	社會之花
大上海	救死護生
南京	漁家歌女
國泰	女特務員
中央	瀟湘夜雨
東南	瀟湘夜雨
麗都	怒海雄魂
明星	生龍活虎
新中央	生龍活虎
恩派亞	王筱新
融光	湖山春暖
巴黎	蓬島樂園

影院	影片
光華	瀟湘夜雨
共和	彈性女兒
東海	密電碼
卡德	江湖奇俠
榮金	人道同加綏挺紀念 海珠時映還戰 特輯
萬國	江湖念四俠
蓮萊	血花
浙江	獨占鰲頭
華德	夜半歌聲
西海	歡國女皇
九星	苦中樂
山西	神祕之花
威利	藝師多情
百老匯	小千金
世界	三四集 文武香球

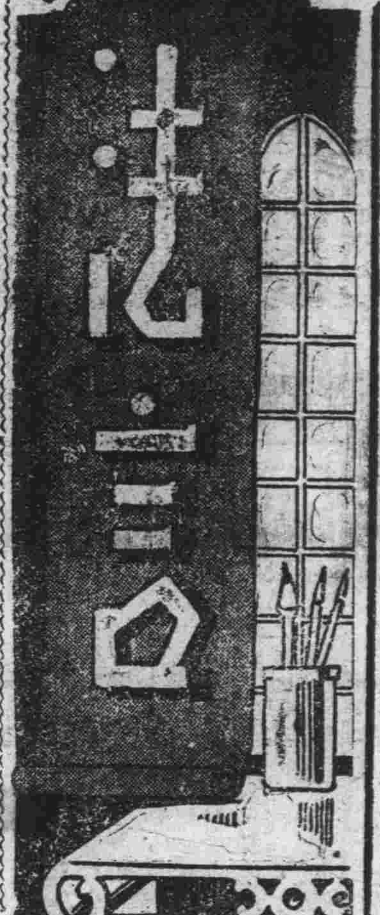

法律常識

繼承——繼承之界說（五五三）

弘之

人之權利能力，始於出生，終於死亡，此爲民法第六條所明定，故自然人死亡之後，已不復爲權利之主體，亦不能更負義務，然其所享有之權利與負担之義務，既不因權利或義務之主體死亡而消滅，則此種權利與義務，當必有所歸屬，於此乃發生權利與義務之移轉問題，此種移轉，法律上以之爲繼承關係，稱死亡者曰被繼承人，承受者曰繼承人。

雖然，關於權利義務之繼承，亦因時代之轉變，立法主義，隨而演變，我國舊法，繼承關係，可分爲四：一曰爵位之繼承；二曰家長之繼承；三曰宗祧之繼承；四曰財產之繼承，爵位繼承，爲封建時代之制度，已因國體之變更，爲歷史之陳跡，家長繼承，本爲親屬法上之問題，且現行民法親屬編，原則上家長由家屬選任，亦不能爲繼承之標的，宗祧繼承，爲宗法時代之遺制，大宗小宗之制，既名存而實亡，然立後以男，亦大背男女平等之原則，而爲我民法所弗採，茲所論者，即財產繼承是也，

所謂財產繼承者，限以財產爲繼承之標的，繼承之標的限於財產，民法繼承編施行前之法例，雖亦有財產繼承，然以宗祧繼承爲前提，承繼宗祧者，始能承繼遺產，此與現行民法所規定者不同，又所謂財產，不僅指權利以言，即消極的關於財產上之義務，亦包括在內，此際應作廣義解釋也，惟財產之有專屬性者，則不在其列，此則民法第一千一百四十八條，設有明文，其詳容後論之。

律師公會新會所 定期舉行奠基禮

上海律師公會將法租界貝勒路蒲石路口原有會所改建大廈，訂定於本月念七日上午十時，在該處工場舉行奠基典禮，除由常務委員會柬邀本市軍政法學農工商婦女界機關團體屆時蒞臨觀禮外，並通知全體會員準時出席參加，聞該會曾經推沈鈞儒委員撰就之奠基典禮新會所成立紀念事略，現已擬就，文長千餘字，詳述於民國十六年改組織委員制度時，由委員黃鎮磐李時蕊湯應嵩譚毅公等多人商討建築新會所，以壯觀瞻，迭次大會提議，組織建築會所委員會，推舉沈鈞儒瞿鉞俞鍾駱譚毅公徐佐良王維楨江一平孫祖基李文杰朱蘭嘉金烯民查人偉等二十餘人爲建築委員，今聞建築顧問張效良張繼先江長庚金通尹等審查定中工程事務所繪就圖樣，計地一畝四分七厘，建築四層樓大廈，造價及內部裝修預計約在十四萬元之鉅，地價尚不在內，現將事略刊成石碑，文係五英尺長，三英尺闊，請會員袁希濂律師書就，一切均在積極籌備，屆時必有一番熱鬧云。

判決二

□高二分院

▼刑事判決（十八日）▲錢周氏因鴉片上訴一案 判決主文原判決關於沒收鈸子之部分撤銷其餘之上訴駁回▲一件孫少卿等因恐嚇取財等罪上訴一案判決主文原判決關於孫少卿所受併科之罰金易服勞役之部分撤銷孫少卿所受併科之罰金如易服勞役其折算一日之額數以一千元與六個月比例定之孫少卿其餘之上訴及孫朱氏之上訴均駁回

□第一特院

▼民事判決（十八日）▲合興號訴陸春江租金案（主文）被告應清償原告國幣二千元訴訟費用由被告負担▲徐愛寶訴徐阿金請求確認父女關係案（主文）確認原告爲被告之女 訴訟費用由被告負担▲虹口天主堂訴美利鞋表號等租金案（主文）被告美利鞋表號應清償原告國幣三百六十五元 被告劉質貴應清償原告國幣二百八十八元 被告陳金高應清償原告國幣一百八十八元 被告杜尚文應清償原告國幣四百零二元 被告沈松濤應清償原告國幣一百四十二元二角六分被告胡德培應清償原告國幣九十四元六角四分 被告羅貴治應清償原告國幣一百一十五元二角九分 均准自判決確定之日起分期履行 按月給付兩個月租金之數額付清爲止前項判決關於胡德培應予假執行 確認原告對各被告留置於其承租屋內之動產於應清償之數額內有留置權 訴訟費用由被告比例負担▲楊銘卿訴實大裕錢莊等存款案（主文）被告實大裕錢莊應清償原告國幣三萬二千六百二十四元及自 民國二十六年四月一日起至清償日止照錢莊行市計算之利息如其財產不足清償時由被告徐曉霞沈惺叔席伯虞席鳴九席霄文席季明連帶償還原告其餘之訴駁回 訴訟費用由被告實大裕錢莊負担▲同泰順記莊滿算處訴成變春等欠款案（主文）被告成變春應清償原告國幣九百八十九元八角如經執行無效時由被告陸運奎代償 被告吳瑞記應清償原告國幣五百十二元九角 被告葉蔭青應清償原告國幣二千二百元及自民國二十四年二月三日起至執行終結日止 按月一分之利息原告其餘之訴駁回 訴訟費用關於被告陸伯鴻樂振葆部分由原告負担 餘由被告成變春吳瑞記葉蔭青比例負担▲周德賓等訴蕭智吉借款案（主文）被告應清償原告國幣一千七百元及就其中一千元 自中華民國二十四年十二月二十三日起至執行終結日止給付週年八厘之利息又按一千元之數給付自中華民國二十四年十二月十日起至中華民國二十五年三月三十日止週年八厘之利息但已付之一百六十十元得於利息中扣除訴訟費用由被告負担▲上海商業儲蓄銀行靜安寺路分行訴葉炳賢等借款案（主文）被告葉炳賢葉張濟應連帶清償原告國幣一百三十三元五角及本年六月五日起至執行終了日止按月一分之利息被告鄭健翔凌召明應連帶清償原告國幣一百五十七元五角及自本年五月十五日起至執行終了日止按月一分之利息被告王鼎卿洪文明應連帶清償原告國幣一百八十九元及自本年六月五日起至執行終了日止 按月一分之利息原告其餘之訴駁回訴訟費用由被告葉炳賢鄭健翔及王鼎卿洪文明比例負担四分之三餘由原告負担▲國際飯店訴李徵祺票款案（主文）被告應給付原告國幣八百元及自民國二十五年十一月十六日起至執行終了之日止週年六厘之利息訴訟費用由被告負担 本判決應予假執行▲李善祥訴貴餘肉莊等借款及保證債務案（主文）被告貴餘肉莊應給付原告國幣一百六十五元如無力清償由被告徐張生代償訴訟費用由被告貴餘肉莊負担▲中一信託公司訴曹厚昌等欠租及遷讓案（主文）被告曹厚昌應給付原告國幣四百元被告吳國錚應給付原告國幣二百四十元被告徐富貴應給付原告國幣二百零七元並各遷讓房屋訴訟費用由被告等比例負担▲郭大生訴孫桂亭借款案（主文）被告應給付原告國幣三十五元限令均分五個月清償訴訟費用由被告負担本判決應予假執行▲鍾祖煌訴鮑子英保證債務案（主文）被告應代方鄂坡清償原告國幣一千元及自民國二十六年四月十六日起至執行終了日止 按月一分之利息原告假執行之聲請駁回 訴訟費用除聲請假執行部份由原告負担外餘由被告負担▲普益地產公司訴張之記租金案（主文）被告應給付原告國幣一百四十元訴訟費用由被告負担▲太平銀行經租部訴余同芳欠租案（主文）被告應給付原告國幣一百二十五元及自本年五月二十六日起至執行終了之日止週年五厘之利息原告其餘之訴及假執行之聲請均駁回 訴訟費用由兩造各自負担▲通商劇場訴李桂芳等借款案（主文）被告李桂芳應給付原告國幣三十元被告謝志雲應給付原告國幣二十元 被告婁鳳由應給付原告國幣四十元被告任之[illegible]付原告國幣十五元五角四分被告俞化龍應給付原告國幣二十元六角 訴訟費用由各被告比例分担 本判決應予假執行▲王福生訴鄭庚年押拒案（主文）被告應給付原告國幣八十元及自本年五月三十一日起至執行終了之日止按年五厘之利息 訴訟費用由被告負担 本判決應予假執行

▼刑事判決（十八日）▲虹口捕房訴王小三子竊盜案（主文）王小三子竊盜處有期徒刑二月 贓物還主▲虹口捕房訴余強等吸食鴉片（主文）余強陳洪廬光吸食鴉片處有期徒刑六月各褫奪公權一年如易服勞役以一元折算一日並各施以一月以下之禁戒 烟具等件沒收▲嘉興路捕房訴李金才等竊盜案（主文）李金才張四麻子共同竊盜各處有期徒刑二月贓物還主▲楊樹浦捕房訴翁克三收受贓物案（主文）翁克三收受贓物處罰金五十元 如易服勞役以二元折算一日▲匯山捕房訴張洪奎竊盜案（主文）張洪奎竊盜 累犯處有期徒刑四月原贓還主▲匯山捕房訴王申金竊盜案（主文）王申金竊盜處有期徒刑二月 贓物還主▲老閘捕房訴吳江生竊盜案（主文）吳江生竊盜處拘役十日 贓物還主▲老閘捕房訴王小寶竊盜案（主文）王小寶竊盜處拘役卅日▲新閘捕房訴朱朝山傷害案（主文）朱朝山共同傷害人身體 處有期徒刑三月▲新閘捕房訴李金榮竊盜案（主文）李金榮共同竊盜處拘役卅日▲戈登路捕房訴王根發竊盜案（主文）王根發連續竊盜處拘役念日▲總巡捕房訴沈阿毛竊盜案（主文）沈阿毛竊盜未遂 處拘役五十日贓物還主▲靜安寺捕房訴李善良竊盜案（主文）李善良共同竊盜 處拘役四十日▲老閘捕房訴郎克昌詐欺案（主文）郎克昌無罪▲靜安寺捕房訴吳羅大竊盜案（主文）管轄錯誤移送上海地方法院▲新閘捕房訴朱阿金傷害案（主文）朱阿金共同傷害人身體累犯處有期徒刑三月刀一柄沒收▲信大磚瓦股份有限公司訴倪玉輝濫發支票案並附帶民訴（主文）倪玉輝連續發支票時故意將金額超過其存數處罰金五百元如易服勞役以三元折算一日被告應賠償原告國幣七千三百十七元並自本年五月三十日起至執行終了日止週年六厘之利息▲林正人訴王緯濫發支票案（主文）王緯故意超過付款人允許墊借金額而發支票處罰金五元如易服勞役以一元折算一日▲邵明亮訴魏光裕詐欺案（主文）魏光裕無罪▲周志清訴柳溥慶濫發支票並附帶民訴案（主文）柳溥慶無罪附帶民事訴訟原告之訴駁回▲匯山捕房訴曹福郎竊盜案（主文）曹福郎竊盜累犯處拘役二十日▲虹口捕房訴王來發竊盜案（主文）王來發竊盜處拘役十日▲虹口捕房訴其良司萬雪倫古皮等竊盜案（主文）其良司萬雪倫古皮共同於夜間毀損安全設備侵入竊盜未遂各處有期徒刑四月 鐵錘一把沒收▲虹口捕房訴劉小三子恐嚇傷害案（主文）被告關於傷害部分不受理 恐嚇部無罪▲匯山捕房訴王士榮竊盜案（主文）王士榮共同於夜間侵入住宅竊盜減處有期徒刑三月應先送改良所施以感化教育四月▲虹口捕房訴狄格鐵里夫侵占案（主文）狄格鐵里夫侵占業務上持有物減處有期徒刑三月緩刑二年▲嘉興路捕房訴狄桂生竊盜案（主文）狄桂生夜間侵入竊盜累犯處有期徒刑五月▲匯山捕房訴陸祥法等恐嚇案（主文）陸祥法連續恐嚇取財處有期徒刑一年 俾鐵華無罪

□第二特院

▼民事判決（十八日）▲蔡玉林與蔡紀良欠租及交付使用房屋案（主文）被告應給付原告國幣六百五十元原告其餘之訴駁回訴訟費用由原告負担三分之一餘由被告負担▲衛明水電材料行與東新旅社等承攬報酬案（主文）被告王德榮丁延政應連帶給付原告國幣三百九十元 原告其餘之訴駁回訴訟費用由被告王德榮丁延政連帶負担▲信誼化學製藥公司與鮑飛力等竊盜附帶民訴案（主文）被告等應連帶賠償原告國幣四百八十元訴訟費用由被告等連帶負担▲沈孟明飛利德與沈孟明麼利士損害賠償案（主文）原告之訴駁回 訴訟費用由原告負担▲森泰祥公記五金號與亞蒙大戲院等票款案（主文）被告亞蒙大戲院應償付原告國幣一百十九元 如亞蒙大戲院財產不足清償時由被告亞爾茄力克 儀益卿負連帶清償之責 訴訟費用由被告亞蒙大戲院負担 本判決應予假執行▲天福公司與中華棧租金案（主文）被告應支付原告租金國幣三百十三元六角訴訟費用由被告負担▲慈百克地產部與陳英均租金案（主文）被告應支付原告租金國幣一百零一元八角訴訟費用由被告負担▲希洛考夫與章道勃洛徐利司喀亞等票款案（主文）被告章道勃洛徐利司喀亞應支付原告國幣二十元七角及自本年一月二十四日起至執行終了日止週年六厘之利息被告薮倍開爾應支付原告國幣十八元及自民國二十五年十月四日起至執行終了日止週年六厘之利息被告愛痕列孜提業淮應支付原告國幣六十元 及自民國念五年十月四日起至執行終了日止週年六厘之利息訴訟費用由被告比例負担 本判決應予假執行▲秦楚章與陳光裕票款案（主文）被告應償付原告國幣二百九十七元及自民國二十九年四月二十日起至執行終了日止週年五厘之利息內應扣除國幣六元訴訟費用由被告負担▲信孚與孔憲三租金及遷讓案（主文）被告應自判決之日起平均分兩個月給付原告國幣一千八百七十六元及自二十六年六月三日起至清償日止週年百分之五之利息原告其餘之訴駁回 訴訟費用由被告負担

□地方法院

▼民事判決（十八日）▲張鴻源與呂耀齋因貨款一案（主文）被告應給付原告國幣四百七十一元八角八分 並自民國二十五年十二月三十日起至執行終了日止週年五厘之遲延利息 原告其餘之訴駁回訴訟費用由原告負担七分之二由被告負担七分之五本判決第一項如原告提供國幣三百元担保後准予假執行▲三益經租賬房與邵秋泉因房租一案（主文）被告應償還原告房租及水費共合國幣一百四十四元並遷讓房屋訴訟費用由被告負担▲劉吉記經租賬房與俞九康因欠租及遷讓一案（主文）被告應給付原告房租國幣二百四十元 並遷讓房屋 訴訟費用由被告負担▲許鼠方與萬春出號因票款一案（主文）被告應償還原告票款國幣一百五十元 暨自民國二十五年五月十六日起至執行終了日止 週年六厘之利息訴訟費用由被告負担本件判決應予假執行▲沈戴妙根等與戴吳氏因遺產一案（主文）被告應將田契交還原告 等其餘之訴駁回訴訟費用由兩造各自負担▲張康來與祝根因傷害附帶民訴 及賠償損害案（主文）被告應賠償原告醫藥費 國幣三百元及生活費國幣二千元 訴訟費用由被告負担▲裕泰米號與陸志鈞等因欠款一案（主文）被告陸志鈞應清償原告國幣一百五十元如無力清償時由保證人陸志富負代償之責 訴訟費用由被告陸志鈞負担▲勤業經租處與普頌周等因欠租並遷讓一案（主文）被告普頌周應給付原告國幣一百三十九元零四分並遷讓出屋如被告普頌周對於前開欠租額經執行無效時由被告劉德康代爲給付遷讓部份應予假執行訴訟費用由被告普頌周負担▲王志成等與吳金氏等因押款暨確認抵押權一案（主文）被告吳金氏應給付原告王志成國幣一千元及自民國二十年八月二十四日起至執行終了日止週年一分五厘之利息並應給付原告王張氏國幣一百元及自民國二十一年一月三日起至執行終了日止週年一分五厘之利息並確認原告等對於受抵之二十八保二區三圖谷字圩第三七一號則田一畝八分六厘有抵押權 被告吳新根應給付原告王張氏國幣四百元及自民國二十年九月二十日起至執行終了日止按月一分五厘之利息並確認原告王張氏對於受抵之二十八保二區三圖谷字圩一二七九號則田七分五厘五毫有抵押權訴訟費用由被告等比例負担▲合興印刷公司與協記電筒廠因貨款一案（主文）被告協記電筒廠應給付原告國幣九十四元五角二分 如合夥財產不足清償時應由被告陳裕侯負清償責任 並予假執行訴訟費用由被告協記電筒廠負担▲生記米號與陸共元因貨款一案（主文）被告應給付原告國幣三百五十七元 訴訟費用由被告負担▲輪輿公司與孫廣松因欠租一案（主文）被告應給付原告租金國幣二百四十一元五角又小洋四十二角 原告提供國幣六十元以爲担保後本件准予假執行 訴訟費用由被告負担▲沈鏡潭與劉起東因借款事件（主文）被告應給付原告國幣二百元及自民國二十四年八月二十五日起 至執行終了日止週年二分之利息訴訟費用由被告負担▲億泰汽車公司與杜星南等因欠款事件（主文）被告杜星南應給付原告國幣二百六十九元五角被告朱心如應給付原告國幣二百零五元又各自起訴日起至執行終了日止週年五厘之利息訴訟費用由被告等比例負担▲華僑實業社經租處與江忠海等因執行異議事件（主文）被告江忠海應給付原告房租國幣一百七十元 確認原告對於本院所封閘北吟桂路第二〇一號房屋內之動產有留置權 不供被告間欠租案內之執行 訴訟費用由被告等平均負担▲華一經租賬房與陳運其因返還物件事件（主文）被告應將原告所留置之閘北永興小馬路春豐里第三十一號房屋內破檯子等四十種動產返還原告訴訟費用由被告負担▲福源錢莊與吳治平因賠償事件（主文）原告之訴駁回訴訟費用由原告負担▲吳晉萬與傅廷森等因借款事件（主文）被告傅廷森應償還原告借款國幣一百元及自民國二十五年七月一日起至執行終了日止週年二分之利息 如經執行而無效果時應由被告蘇長齡凡銘熊連帶負責代償訴訟費用由被告傅廷森負担

▼刑事判決（十七日）▲龔雲龍妨害家庭案（主文）龔雲龍共同意圖營利略誘未滿念歲之男子脫離家庭處有期徒刑四年六月 龔雲龍應將高小彈交與高克禮▲張阿乾等妨害婚姻案（主文）本件公訴不受理▲吳榮貴贓物案（主文）吳榮貴連續收受贓物處罰金十五元 如易服勞役以一元折算一日▲王春芳等竊盜案（主文）本件不受理▲吳二傷害案（主文）本件不受理▲李志秋等傷害等罪案（主文）本件不受理▲金阿保妨害婚姻案（主文）金阿保意圖姦淫和誘有配偶之人脫離家庭處有期徒刑六月 何梅英無罪附帶民訴 原告之訴駁回▲吳永華侵占案（主文）吳永華連續侵占業務上持有物處有期徒刑八月 吳永華應返還孔□夫國幣乙千元並自本年二月十日起至執行終了之日止之法定利息▲丁超榮妨害家庭案（主文）丁超榮共同意圖營利略誘未滿念歲之男子脫離家庭處有期徒刑▲張翼成妨害自由案（主文）張翼成無罪▲趙智彬傷害案（主文）本件公訴不受理▲呂壽山傷害案（主文）呂壽山傷害人身體處有期徒刑一月▲邵啓貴自訴吳正康等詐欺案（主文）本件自訴不受理▲孔順源濫發支票案（主文）孔順源發支票時故意將金額超過其存數科罰金五十元如易服勞役以一元折算一日▲張其道竊盜案（主文）張其道竊盜處拘役四十日▲趙鎮即張鎮竊盜案（主文）趙鎮在車站竊盜累犯處有期徒刑九月▲江一帆傷害案（主文）江一帆傷害人之身體處罰金念元罰金如易服勞役以一元折算一日▲劉桂芝自訴王李氏等誣告案（主文）王李氏王阿金均無罪▲張錫亭公共危險案（主文）張錫亭因過失傾覆現有人所在之火車處有期徒刑六月▲高共明等傷害案（主文）本件公訴不受理▲馬義德搶奪等罪案（主文）馬義德共同結夥三人以上夜間侵入住宅搶奪他人之動產處有期徒刑一年六月▲金林根妨害家庭案（主文）金林根意圖姦淫和誘有配偶之人脫離家庭處有期徒刑六月▲悟圓等行使僞幣案（主文）悟圓張之清連續共同行使僞造之通用紙幣三年僞造之中國銀行一元紙幣六張沒收▲顧振亞傷害案（主文）本件公訴不受理▲陸志英行使僞幣案（主文）陸志英收受後方知爲僞造紙幣而仍行使處罰金六十元 如易服勞役以一元折算一日僞造中央銀行一元紙幣兩張僞造中國銀行一元紙幣一張均沒收▲劉國祥竊盜案（主文）劉國祥竊盜處拘役五十日▲沈麒麟等傷害案（主文）沈麒麟盛白氏顧和尚王永記共同傷害人之身體各處罰金十元如易服勞役以一元折算一日▲査小龍竊盜案（主文）査小龍連續毀越安全設備竊盜處有期徒刑六月鐵鉤一把沒收▲李徐氏傷害案（主文）本件公訴不受理▲李萬發妨害自由案（主文）李萬發以非法方法剝奪人之行動自由處拘役三十日緩刑二年▲董妙英自訴符正才遺棄等罪案（主文）符正才無罪

質疑

強制執行

▲問 某甲欠某乙債款一項，經乙訴由法院判決確定後，乙即指定甲所有之某處房屋，請求查封拍賣，但甲對於該處房屋，最爲心愛，意欲要求另換其他房屋，供其執行，而乙堅執不允，即執行法院亦不從甲之請求，甲現擬向上級法院抗告，不識將來甲能達到目的否，（許從龍）

▲答 依上情形，執行拍賣之房屋，旣係某甲所有，又無不適於執行之處，且更不能引用民事訴訟執行規則第七十四條所謂「以數宗不動產供拍賣，其一部分不動產之賣得金，已足敷清償債權總數及一切應負担之費用時，債務人得指定其應賣之不動產」之規定，以爲另行指定之理由，蓋金錢債務之強制執行，原以債務人之一切財產，均得爲執行之標的爲原則，故甲之抗告，似不能認爲有理由也，（正纓）

判例疑問

▲問 茲閱法學書局出版之「六法判解理由總集」第一冊第五八二頁，民法第六百八十一條條文下，有「非合夥股東而有可以令人信其爲股東之行爲者，對於不知情之第三者，應與股東負同一之責任」之判例，（最高法院十九年上字第九七三號），此判例作何解釋，及其上下全文所論之法律事實究竟如何，用特飛函請教，祈先生即日示覆，併祈將該九七三號判例全文刊登爲荷，（民報讀者）

▲答 就原則而論，非合夥人對於合夥事務，不負任何責任，但非合夥人之行爲，足以使人罹於錯誤而認其爲合夥人者，非合夥人對於不知情之第三人不能不負責任，此所詢判例之所以著也，至於該判例之全文，一時無從抄錄，甚歉，（昔醉）

今日開庭表

▼高等第一分院（民事案件）

案由	時刻
楊雲生與吳汝南保證債務上訴審理	一、半
不連姆生與孫海根等欠款上訴審理	下二
王順生與五和洋行保證上訴審理	下二、念
張和生與鴻源漆號貨款上訴審理	二、四〇
大陸廣告公司與佑民于賬房欠租上訴審理	下三
郭蓉葵與萃昌當股息上訴審理	下三、念
米波立許凡里與老晉隆洋行和金上訴宣判	下一、半
施丁哈韋與樂連珊欠款上訴宣判	下一、半
邱澄秋與邱施琦徵離婚上訴宣判	下一、半
張鳳石等與鈕懷金傷害民訴上訴宣判	下一、半

▼高等第二分院（刑事案件）

案由	時刻
高在元等因僞幣等罪上訴審理	上九
陳阿發因竊盜上訴審理	上九
張金龍因搶奪上訴審理	上九
顧炳章因傷害上訴審理	上九
劉安成因竊盜上訴審理	上九

▼高等第三分院（刑事案件）

案由	時刻
兪錫藩等贓物上訴宣判	上九
洪小鳳竊盜上訴宣判	上九
江職耀搶奪上訴宣判	上九
胡小龍等訴郭瑞三侵占上訴宣判	上九
王步來竊盜上訴審理	上九
徐松泉妨害名譽上訴審理	上九、半

▼第一特區法院（民事案件）

案由	法庭	時刻
莫幹生與陳大勳欠款	五	下一、半
愛爾德公司與郭鴻慶欠租	五	下二
王阮元與王映秋離婚	五	下一、半
胡瑞娣與嚴文彬離婚及贍養	六	上九
戴加生與何庭甲等借款	六	九、三刻
諾司門夫人與諾司門贍養	六	上十
楊楊氏與楊增福別居贍養	六	上十、半
泰豐號與翁斌確認租約及賠償	六	上十一
上海工商業貸款委員會與重裕機器廠等借款	七	上九、十
谷中拍賣行股份有限公司與唐通源金記號返還保證金	七	上九、念
趙增福與陳靈銳經租處確認質權	七	上十
蔣吳氏與王劉氏會款	十	上九
黃姜氏與張文學執行異議	十	上九、十
沈秋舍與李鼎土貨款	十	上九、念
陳醒民與茄十眉欠款	十	上九、半
向孚昌與韓志泉貨款	十	九、四〇
鄭文波與義路生損害賠償	十	九、五〇
張兪氏與馮丹亭欠租遷讓	十三	十、四五
新華信託儲蓄銀行與黃幼顏等借款及保證債務	十四	下二
李得利鐘表行與胡漢三等賬款	十四	下二、十
蔣國強與陶忠全票款	十四	下二、念
協成號與黃貴濤債款	十	上十

▼第一特區法院（刑事案件）

案由	法庭	時刻
王阿炳等強盜殺人	一	上九、半
黃廣仁等詐欺	一	上九、半
孫周氏等鴉片	一	上九、半
陶榮青等鴉片	一	上九、半
錢黎氏訴戴志高過失致死	一	上十一
老閘捕房訴李阿根賭博（宣判）	二	上九
老閘捕房訴戴仲山贓物	二	上九
新閘捕房訴張子惠竊盜	二	上九
總巡捕房訴章金生竊盜	二	上九
姚明洲訴喬炳林誣告	二	下二
張阿根等強盜（宣判）	三	上九
曹錦元過失殺人（宣判）	三	上九
吳韶義等竊盜	三	上九
王正義恐嚇	三	九、十五
姚幹臣等毒品	三	上九、半
郭阿寶等恐嚇	三	九、四五
龔照祿等過失致死	三	上十
吳德夫訴徐瀛洲妨害婚姻等罪	三	下二
王阿祥竊盜	四	上九
郁貴貴傷害	四	上九
徐小四竊盜（宣判）	八	上九、半
錢月英等墮胎	八	上九、半
孫春生等撤銷緩刑	八	上九、半
曹一明撤銷緩刑	八	上九、半
韓學敏妨害風化	八	上九、半
施先發訴施逵才侵占	八	二、十五

▼第二特區法院（民事案件）

案由	法庭	時刻
興康永號與胡雲飛票款	七	九、二〇
大陸銀行信託部與沈維賓等租金	七	九、三〇
陳樹亮與吳振民等借款	七	九、四〇
哥利郭利夫公司與巴利斯茄爾脫維包票款	七	九、五〇
中國營業公司與柯軋欠租	七	上十
維特切與茶兒減耳斯票款	七	十、一〇
愛羅特夫人與馬若兒借款	七	十、二〇
克瓦特拉乞與婁了生貨款	四	三、〇五
馮磬棣與華東夜報等欠款	四	三、一〇
英商中華平安公司與田鮑密司透夫人票款	四	三、一五
任士才等與張裕金會款	四	三、二〇
格林別爾格與牙尼爾開等票款	四	三、二五

▼第二特區法院（刑事案件）

案由	法庭	時刻
警務處訴朱有貴等竊盜	一	上九
警務處訴金阿大等殺人	一	上九
警務處訴毛富祥恐嚇	一	上九
警務處訴周友鑒等強盜	一	上九
警務處訴陳瑞林等竊盜宣判	一	上九
警務處訴狄阿卿搶奪	一	上九
警務處訴李維岳等恐嚇	一	上九
郭調梅訴王子瑛等僞證	二	下二、半
會廣才訴徐學清等誣告	二	下三
樂福康訴程金華妨害名譽	二	上十
李如松訴章洪杰違反公司法	二	上十
李張氏訴貝星樓等傷害	二	上十
警務處訴盛斯民毀損宣判	八	上九
警務處訴葉德榮竊盜	八	上九
警務處訴山家和竊盜	八	上九
警務處訴錦福海竊盜	八	上九
警務處訴史文元竊盜	八	上九
警務處訴吳陳氏竊盜	八	上九

▼上海地方法院（民事案件）

案由	法庭	時刻
朱鼎屋與王仁嘉等欠款	一	下二
李子秋與朱根大拆除竹笆	一	上九
勵郎生與張榮等借款	一	二、二〇
鶴勝祥與金東泉租屋	一	九、三〇
嚴永棠與張長庚借款	一	上十
魯徐氏與徐順紅借款	一	九、五〇
泰昌地產公司與陳福森等租屋	一	三、一〇
精華電機廠與張菊祥等僞造商標附帶民訴	二	上九
張杏蓀與曹德齋借款	二	下二、半
洪興克與林祥生貨款	二	下三
沈倪氏與柏永勳等欠款	二	上十
葛發三善堂與通海旅社租屋	二	上九、半
義品銀行與郭同昌號保證債務	二	下四
亞細亞火油公司與辣辛拉貨款	三	下二
何潤餘與何俊才確認土地所有權	三	上九
裘納與兪麟記欠租	三	上九、半
中新第一紡織廠與管新卿租屋	三	上十
闞長慶與陳德林等債務	四	下二
鶴同元等與崇明報館地役權	四	下二、半
丁善明與丁顧氏離婚	四	上九
倪福生與徐福生等父地等	四	二、二〇
孟信之與葉茲生保證債務	五	十、二〇
天津雙慶永與中華輾銅廠違約金	五	上十
陳蘇氏與顏茂記租屋	五	上九
仁新經租賬房與朱壽生等租屋	五	上九、半
姜漢書與管必發借務	五	上十
周友祥與趙劉生等押款	五	上八、半
譚雲廷與丁志泉貨款	五	下二、半
張祥生與沈劉氏遷墳	五	下一、半
黃山茶莊與徐履忠票款	五	下三
李潤田與虞寶濤借款	五	三、二〇
錢永泉與魯福根借款	六	下二
鑫盛米號與陳彝章租屋	六	下二、半
張朝元與周紀生等欠租	六	下三
邱榮生與勤餘公司假扣押異議	九	上九
合豐行與高嗣良貨款	九	上九、半
王菊棣等與上海國華染織廠交限查閱	四	三、一五
謚源祥瀛記廠布號與乾元祥棉布號主貨款	四	九、四〇

▼上海地方法院（民事執行）

案由
達理地產部與李志甫等欠租
胡友梅與范炳華等借款
周愼修與秦紹襲等公費
劉漢卿與孫順貨款
居文元等與陳翼祥借款
修禪與協大米號欠租
太和豐雞鴨行與蔣乾生等貨款
朱雪僧與蔡潤生等押款
何爾康與張志偉票款
京滬地產信託社與李友橋等押款
金賡堯等與戴雍唐墊款
中國實業銀行與胡長發欠款
彭潘幼雲與彭頌九同居
浦連桂與尖北海等貨款
慈百克地產部與徐士榕等欠款
馬德臣與左家貴等欠款
協興和記牛行與麥興發債務
錢居氏與徐道生附民
馬從章與王福田借款
朱根道與薛斌元借款
趙榮生等與兪振民等欠款
同發公司與康永昌租屋
曹福全記與朱隆興欠租
周文蔚與張貴高欠租
朱恆江與楊厚生等欠租
輪與公司與朱德山等欠租
周其昌與湯梅林等存款
同益汽水公司與劉學武貨款
方子記經租賬房與趙德順等租金
上海商業儲蓄銀行信託部與楊世田等欠租
徐占榮與周耀球會款
蔡林生與裘祥甫押款
蔣梃甫與楊瑞華借款

▼上海地方法院（刑事案件）

案由	法庭	時刻
王江龍詐欺	一	下二
曹劉氏詐欺	一	下二、半
唐老虎傷害	一	下三
陳安彬侵占	一	下三、半
薛慶大妨害自由	二	上十
王小毛竊盜	三	上八、半
姚祺等竊盜	三	上九
王士銀妨害家庭	三	上九、半
童德正竊盜	三	上十
曹金山竊盜	三	上十、半
阮維勤搶奪	三	上十一
林發寶失火	三	上八
施榮生棉花攙水	三	十一、半
朱文公等傷害	四	下二、半
張老七等傷害	四	二、十五
丁泉波等恐嚇	五	下二、半
陳根寶竊盜	五	下二、十
金玉槃等竊盜	五	上九
胡徐氏訴胡蔡氏侮辱	五	上十
錢阿桃竊盜	六	上十
王學鑑傷害	四	上八、半
馬伯海僞造紙幣	三	下二

上海市政府成立十週年紀念慶祝大會籌備委員會通告

本年七月七日爲上海市政府成立十週年紀念茲爲慶祝起見定於七月六日晚舉行提燈大會用汽車紮燈彩遊行全市除市屬各機關參加外本市各業團體市民均可自動組織參加但凡擬參加前項提燈大會者限於六月二十日以前赴南市蓬萊路警察局第二科登記排定集合位置所有參加須知及遊行路程向警察局索取可也特此通告

有美皆備 無麗不臻

吸以消遣

美麗

華成煙公司出品

哈蘭士

內服 六零六

凡因血液不潔而起之內外各症，服之內消外散，奏效尤速！

根除梅毒良藥

上海太和大藥房發行

注意小兒夏令健康

世代相傳之警告謂夏令乃小兒健康之緊要關頭歷來父母多視夏令爲畏季一有微疾便大驚惶以其危險於孩子之健康者莫可究竟無從防範令則不然其危險之究竟不難索解蓋夏令食物易壞偶爾失察給與兒童其柔弱之腸胃遂被禍矣對付此種危險之發生許多家庭均以嬰孩自己藥片爲可靠妙品可用以防範可用以治療良以此片功能健內臟振腸機使病邪莫入其所含質料純淨和平爲治療便祕發熱食積腹痛嘔吐泄瀉傷風痰厥出牙蛔蟲各症之良藥凡欲兒童免夏令疾病者其勿忽諸

各藥房皆有出售或逕向上海江西路四五一號韋廉士醫生藥局購買每瓶法幣七角六瓶三元五角郵力不取

國民政府衛生署許可證成字第六二五號

□地方法院 佈告二

▼拍賣不動產 ▲六月念五日在本院投標念六日開標拍賣侯華興名下坐落彭浦廠金號二圖東劍字圩三〇號二坵則田八分七厘三毫最低價三千七百八十元零三角又楊歧山眞如廠霜號十四圖北吊字圩十九號四坵則田一畝一分七厘五毫 最低價一百三十七元四角 ▲六月念七日在本院投標七月二日開標拍賣顧俊聊名下坐落念四保四區念四圖男字圩念九號 基地五分四厘八毫最低價一千六百四十四元 ▲六月三十日在本院投標七月七日開標拍賣張悅山名下坐落喬敦路念八保五圖形圩二六一號 地五分及地上瓦平房二間最低價三千一百四十元

□高二分院 裁定二

▼民事裁定（十八日）▲周春芳等因核定破產管理人報酬抗告一案裁定（主文）原裁定廢棄應由江蘇上海第一特區地方法院更爲裁定

□地方法院

▼刑事裁定（十八日）▲特披里文因被告提摩褒呢開去實力味旅心案件（主文）着繼續請人繳保證金一千五百元 准將被告停止羈押

▼民事裁定（十八日）▲吳道範與錢榮如因賠款一案（主文）確定聲請人一所造支出之訴訟費額爲國幣七十八元一角

□第一特院 公示送達二

▼民事案件 ▲柏勒皮生與蔣永春等因借款一案 被告蔣永春吳四大應送達之處所不明 文件無從送達 ▲益元公司與聖愛娜舞場等因欠款一案 被告聖愛娜舞場法代王信和 通和麗記牧場法代游春山應爲送達之處所不明 文件無從送達

▼刑事案件 ▲張李氏等鴉片一案茲因被告王金發住址不明 該被告應收之文件無從送達 周春濤等竊盜一案茲因被告俞德榮等住址不明 該被告應收之文件無從送達 ▲念五年聲字第一〇六三號 准免强制工作一案 茲因被告萬國林住址不明 該被告應收之文件無從送達 ▲閻有田業務侵占並附帶民訴一案 茲因附帶民訴原告高續動住址不明 該被告應收之文件無從送達 ▲老閘捕房訴浦福生等鴉片一案 茲因被告張樂壽住所不明 該被告應收之文件無從送達 ▲開阿根等妨害婚姻一案 茲因被告聞陳氏住址不明 該被告應收之文件無從送達 ▲楊樹浦捕房訴張記堂等恐嚇一案 茲因被告楊蘭發住址不明 該被告應收之文件無從送達

▼定期開審 ▲施南叠爾與乞巴脫擬金等因贈費一案 本院於六月念二日下午三時五十分開審 ▲上海商業儲蓄銀行信託部與洪善方等因欠租一案 本院於七月十二日上午九時開審 ▲野來生與姚能等因借款一案 本院於七月十二日上午十時開審 ▲永穗豐米店與喬國良等貨款一案 本院於七月十二日上午十時十分開審 ▲大昌號與鑫泰布號法代李玉麟票款一案本院於七月十七日上午八時五十分開審

□第二特院

▼言詞辯論 ▲老晉隆洋行與章强甡爲租金一案 規定七月十日上午九時言詞辯論 ▲劉城麟與高和寶卽善福 爲租金一案規定七月十五日上午八時言詞辯論

氣象報告

徐家匯天文台昨日下午四時三十分氣象預報云、山東周圍天曇有東南至西南風、揚子中上游有東南至東北風、揚子下游及此間沿岸一帶天陰有雨或霧及東南至東北風、東海上有東北風、台灣海峽有旋風及雨、又昨日下午三時前二十四小時內本埠氣溫最高七六•一、最低六一•九、去年同日最高八六•二、最低七四•三、

□地方法院

▼定期開審 ▲續耐雪與籌霖生等因押款涉訟事件定於六月二十二日上午八時卅分開審 ▲永盛號與梅仲華等因欠款事件定於六月二十五日下午二時重開辯論 ▲通易信託公司破產財團與原洗等因保證債務事件定於七月十日上午九時開審 ▲介白金與李根因執行異議事件定於七月十日上午九時半開審

輪船進口報告

▲六月十八日到▼

船名	來處	公司
新甯紹	由甯波	甯古
新北京	由甯波	太紹
新鴻興	由香港	達古
澤生	由長江	怡和
建國	由甯波	招古
甯興	由呂宋	三北
咸爾遜		大來

輪船出口報告

▲甯波班

船名	日期	公司
新甯紹	念一日	甯紹
新鴻興	念一日	達興
新北京	念一日	太古
甯興	十九日	三北
新江天	十九日	招商

▲長江班

船名	日期	公司
甯紹	十九日	甯紹
龍興	十九日	三北
興淞	十九日	太古
建國	二十日	招商
江順	念一日	招商
岳陽丸	念一日	日清
明興	念二日	三北

▲北洋班

船名	日期	到埠	公司
湖南	十九日	威烟津	太古
嵩山丸	十九日		日清
阜生	念一午	威烟津	太古
順天	念一日	烟津	怡和
和生	念二午	油港粤	太古
盛京	十四日	威津烟	太古
湖南	十五日	青烟津	太古

▲通洋班

船名	日期	公司
大達	十九日	大達
隆大	十九日	大通
大豫	二十日	大達
正大	二十日	大通
大和	念一日	大達
志大	念一日	大通
鴻大	念一日	大通
大慶	念一日	大達

▲瑞安平陽班

船名	日期	到埠	公司
瑞平	十九日	瑞平陽	申安
新海門	十九日	坎樂、	州
三江	念一日	瑞平沙	申安
新瑞平	念三日	楚平樂	申安
新瑞安	念五日	瑞平陽	申安

▲溫州班

船名	日期	公司
海晏	念三日	招商

▲福州班

船名	日期	公司
靖安	十九日	三北
萬象	念三午	三北

▲溫台班

船名	日期	到埠	公司
台州	十九日	定穿石州	聯安
甬山	念一日	定石台	聯安
達興	念二日	定石海巖	聯安
穿山	念三日	穿定石海	聯安
鴻興	念四日	定定石黃	聯安
益利	念四日	定坎樂溫	天興
大華	念五日	定石海	聯安

外洋輪船出口報告

班	船名	日期	公司
▲香港小呂宋班	麥金蘭	念三日	美郵
	坎拿大	三十日	昌興
▲廈港爪哇班	芝錦巘	念二日	渣華
▲溫哥武班	亞洲皇后	念七日	興昌
▲西雅圖班	弗傑遜	念二日	美郵
▲英國倫敦班	皮海爾	念七日	大英
▲意國曲里班	康脫魯梭	念七日	意郵
▲德國亨堡班	桑霍斯脫	念五日	美最時
	普霍森	念三日	亨堡
▲法國馬賽班	司乘克	七月十日	法郵
▲澳州班	尼洛爾	七月八日	天津
▲印度班	悌拉瓦	念八日	大英
▲世界班	羅總統	三十日	大來
▲長崎班	長崎丸	念六日晨	日本
	上海丸	念二日	日本

公債與標金

平靜中公債仍疲莫能興

▼鐵建回跌二元 九六統丙小堅

昨日華商證券交易所各債券市況、綜其過程、雖仍相當平靜、但人心動態、頗不一致、同時各方觀察、亦見仁見智、關於在帳方面近期雖保持近三千萬之局面、遠期則急不增加超越四千三百餘萬、故一般人之顧慮、咸信將盤旋下傾也、昨市經過、初開時川幫方面、小有需求、由四十四號經手代理、但四號拋售益殷數字特巨、故毛盤九五種統一公債各小一角二角、鐵建公債、且以前日狂漲過暴、此際瀉落一元、進銳退速、要爲題中應有之義、次盤統一公債依然不振、鐵建亦賡續跌落一元、回復至八十三元之原價、後市狀況、過程已空、各債起落、除九六獨呈堅强外、統一公債多數續疲、五分一角、毫不稍振、唯收市一盤統丙等在客幫提拉之下、及三、三十四、三十號、五十號等亦小有吸收、故市勢稍堅、遠期丙種且漲五角、四盤結果、除九六及遠期統丙回升二角半至三角半、鐵建回落二元以外、其他概小一二角至四五角云、玆將市價高低列表於後、

債別	前開	最高	最低	後收	較前	差額
建設六月	八四•〇〇	八四•〇〇	八三•〇〇	八三•〇〇	跌二•〇〇	一•〇〇
統戊六月	七九•三〇	七九•三〇	七九•〇〇	七九•一〇	跌〇•三五	〇•三〇
統戊七月	七九•八五	七九•九〇	七九•五〇	七九•八〇	跌〇•二〇	〇•四〇
統丁六月	七九•六五	七九•七〇	七九•三〇	七九•四〇	跌〇•五〇	〇•四〇
統丁七月	八〇•二五	八〇•三〇	八〇•〇〇	八〇•〇五	跌〇•三〇	〇•三〇
統丙六月	八〇•二〇	八〇•三〇	七九•九五	八〇•三〇	跌〇•一五	〇•三五
統丙七月	八〇•七五	八一•二〇	八〇•七〇	八一•二〇	漲〇•三〇	〇•五〇
統乙六月	八一•六〇	八一•七〇	八一•四〇	八一•五〇	跌〇•四〇	〇•三〇
統乙七月	八二•三五	八二•六〇	八二•〇五	八二•三五	跌〇•二〇	〇•五五
統甲六月	八五•三〇	八五•四〇	八五•一〇	八五•四〇	跌〇•一〇	〇•三〇
統甲七月	八六•〇〇	八六•〇五	八五•八五	八五•九五	跌〇•二〇	〇•二〇
復興六月	未開出					
復興七月	未開出					
金長六月	未開出					
金長七月	未開出					
九六六月	一五•九〇	一六•四〇	一五•九〇	一六•四〇	漲〇•三五	〇•五〇
九六七月	一六•二〇	一六•五〇	一六•二〇	一六•五〇	漲〇•二五	〇•三〇

純金報漲 標金忽然回漲

人心向上大戶俱進 結果竟漲一元七角

昨六月十八日標金忽漲、純金亦回升、人心頓穩、大戶買意濃厚、金價終日在漲風之中、計全日最高價達一千一百四十二元五角、最低四十一元、前後相差一元五角、結果較前日好上一元七角、自晨大條美銀俱平、匯兌英美均縮、生金漲一辦士、關金勿動、迨九時標金開盤、爲四十一元、生元永賣出、同豐裕進、價無變化、後知匯豐掛牌及平衡稅俱勿動、義豐永售出、生元永復進升二角、迨午收爲四十一元二角云、後市二點開盤、漲六角、爲四十一元八角、當時同豐恒進、但生元永大德成來賣回小七角、三十三分、至四十一元一角、嗣由同豐裕生元永義豐永恒餘買進、竟拾上元四角、到四點收盤、爲四十二元五角、玆將全市價列後云、

▲前市（八月份）

開盤	一千一百四十一元
最高	一千一百四十一元二角
最低	一千一百四十一元
收盤	一千一百四十一元二角
補水	一千一百四十二元

▲後市

開盤	一千一百四十一元八角
最高	一千一百四十二元五角
最低	一千一百四十一元一角
收盤	一千一百四十二元五角
補水	一千一百四十三元

登賬價格

六月	一千一百四十二元
七月	一千一百四十二元
八月	一千一百四十二元

交換所交換數報告

上海聯合準備委員會票據交換所六月十八日票據總數、國幣六千三百六十五萬四千三百二十一元五角五分、內計交換數、二千二百二十六萬六千九百四十元〇五角二分、轉賬數、三千六百二十四萬三千六百四十元〇四角四分、代收數錢業、三百三十四萬五千八百三十三元二角一分、其他、一百七十九萬七千九百〇七元三角八分、又公單拆款息、每千元每日一角一分、銀行承兌匯票九十日期貼現率、每千元每日一角二分、

香港第一家

天壽堂姑嫂丸 治婦女經病赤白不育

海狗鞭健腎丸 治男子腎虛腰痛第一

中外各埠均有代理

上海代理處

唐拾義藥廠 先施公司 濟華堂藥房 大陸公司 太和藥房 公達藥房

無錫代理 推官牌樓 誠昌貿易所

中外各埠均有代理

實業部註冊中國首創第一家

精益眼鏡公司

科視明眼鏡片！

爲抵制舶來磨就現成光度眼鏡片侵奪我國工業起見

▼每副減售二元五角▲

本鏡片採用德國上等原料，根據科學原理，照世界最新三角計算，磨成適宜度，無論視中心或邊緣，凡視界內一切物體，均能顯像在目內網膜上，誠爲目力不健全之救星，且定價可，比舶來品便宜一半以上，以塞漏卮，我國有此精良合光鏡片，想國人之金錢，決不再願流出矣。（鏡片均有標記謹防假冒）

總公司 上海南京路勞合路轉角 分公司 北平 南京 香港 漢口 天津 濟南